

**ZARZĄDZENIE NR 52/2021**  
**BURMISTRZA DRZEWICY**

z dnia 31 maja 2021 r.

**w sprawie przedstawienia raportu o stanie Gminy Drzewica za rok 2020**

Na podstawie art. 28 aa ust. 1 ustawy z dnia 8 marca 1990 r. o samorządzie gminnym (Dz. U. z 2020 r. poz 713 ze zm.) zarządza się, co następuje:

- § 1. Przedstawić raport o stanie Gminy Drzewica za rok 2020 stanowiący załącznik do niniejszego zarządzenia.
- § 2. Raport o stanie Gminy Drzewica podlega przedłożeniu Radzie Miejskiej w Drzewicy oraz publikacji w Biuletynie Informacji Publicznej Urzędu Miejskiego w Drzewicy.
- § 3. Zarządzenie wchodzi w życie z dniem podpisania.

Burmistrz Drzewicy

**Janusz Reszelewski**



# **RAPORT O STANIE GMINY DRZEWICA ZA ROK 2020**



## Spis treści

<b>WPROWADZENIE</b> .....	<b>5</b>
<b>CHARAKTERYSTYKA GMINY DRZEWICA</b> .....	<b>6</b>
Polozenie Gminy .....	6
Dane demograficzne .....	9
Bezrobocie .....	11
Rolnictwo .....	12
Lasy .....	15
Zabytki .....	16
<b>WŁADZE GMINY</b> .....	<b>19</b>
Rada Miejska w Drzewicy .....	19
Burmistrz Drzewicy .....	21
<i>Rejestr zarządzeń Burmistrza Drzewicy w 2020 roku</i> .....	22
Urząd Miejski w Drzewicy .....	27
<i>Struktura organizacyjna</i> .....	28
<i>Jednostki organizacyjne</i> .....	28
<i>Jednostki pomocnicze</i> .....	29
<b>FINANSE GMINY DRZEWICA</b> .....	<b>31</b>
Dochody .....	31
Wydatki .....	34
<i>Wydatki inwestycyjne</i> .....	38
Fundusz sołecki .....	52
Wieloletnia Prognoza Finansowa .....	53
<b>ZAMÓWIENIA PUBLICZNE</b> .....	<b>56</b>
Przetargi .....	56
Zamówienia publiczne poniżej 30 tys. euro .....	57
<b>REALIZACJA POLITYK, PROGRAMÓW I STRATEGII</b> .....	<b>58</b>
Strategia Rozwoju Gminy na lata 2015 - 2022 .....	58
Ład przestrzenny .....	58
<i>Studium uwarunkowań i kierunków zagospodarowania przestrzennego Gminy</i> .....	58
<i>Miejscowe plany zagospodarowania przestrzennego</i> .....	59
Gospodarka i infrastruktura .....	72
<i>Mienie komunalne</i> .....	72



Zasób mieszkaniowy Gminy.....	74
Gminny program rewitalizacji .....	77
Infrastruktura drogowa, wodna i kanalizacyjna .....	77
Program Ochrony Środowiska .....	81
Gospodarka odpadami .....	82
Program usuwania wyrobów zawierających azbest.....	84
Program opieki nad zwierzętami bezdomnymi.....	85
Projekty dofinansowane ze środków zewnętrznych .....	86
Polityka w zakresie ochrony zdrowia i opieki społecznej .....	88
<i>Placówki medyczne.....</i>	88
<i>Programy zdrowotne i profilaktyczne.....</i>	88
<i>Program wspierania rodziny .....</i>	89
<i>Gminny program przeciwdziałania przemocy w rodzinie.....</i>	91
<i>Liczba osób korzystających ze wsparcia MGOPS w Drzewicy.....</i>	92
<i>Polityka senioralna .....</i>	96
<i>Działalność Dziennego Domu „Senior +” w Drzewicy.....</i>	96
<i>Działalność Warsztatu Terapii Zajęciowej w Drzewicy.....</i>	100
<i>Działalność Gminnej Komisji Rozwiązywania Problemów Alkoholowych.....</i>	106
Oświata, Kultura, Sport i Turystyka .....	108
<i>Gminne placówki oświatowe.....</i>	108
<i>Programy i projekty dotyczące oświaty.....</i>	111
<i>Rezerwa oświatowa.....</i>	112
<i>Problemy związane z oświatą, które były dostrzeżone w 2020 roku.....</i>	113
<i>Działalność Regionalnego Centrum Kultury w Drzewicy .....</i>	114
<i>Działalność Miejskiej Biblioteki Publicznej w Drzewicy .....</i>	119
<i>Sport .....</i>	125
<i>Turystyka .....</i>	127
Przedsiębiorczość na terenie Gminy Drzewica .....	131
<i>Podmioty wg PKD .....</i>	131
<i>Liczba zarejestrowanych i wyrejestrowanych podmiotów w 2020 r.....</i>	132
<i>Tereny inwestycyjne .....</i>	133
Organizacje pozarządowe .....	134
<i>Program współpracy z organizacjami pozarządowymi .....</i>	134
<i>Spis organizacji .....</i>	135



---

Promocja Gminy .....	137
Bezpieczeństwo publiczne i ochrona przeciwpożarowa .....	141
<i>Działalność Posterunku Policji w Drzewicy</i> .....	141
<i>Działalność jednostek OSP w Drzewicy</i> .....	141
<i>Zarządzanie kryzysowe</i> .....	149
<b>GMINA DRZEWICA W ORGANIZACJACH</b> .....	<b>153</b>
<b>DZIAŁALNOŚĆ SPÓŁKI KOMUNALNEJ</b> .....	<b>154</b>
<b>REALIZACJA UCHWAŁ RADY MIEJSKIEJ W DRZEWICY</b> .....	<b>158</b>



---

## WPROWADZENIE

---

### Czym jest raport o stanie gminy?

Ustawa z dnia 11 stycznia 2018 r. o zmianie niektórych ustaw w celu zwiększenia udziału obywateli w procesie wybierania, funkcjonowania i kontrolowania niektórych organów publicznych (t.j. Dz. U. z 2018 r. poz. 130 ze zm.) wprowadziła zmiany m.in. w ustawie o samorządzie gminnym. Na mocy tej nowelizacji art. 28aa ustawy z dnia 8 marca 1990 r. o samorządzie gminnym (t.j. Dz. U. z 2020 r. poz. 713 ze zm.) nakłada na organ wykonawczy jednostki samorządu terytorialnego obowiązek przedstawienia corocznie organowi uchwałodawczemu w terminie do 31 maja *Raportu o stanie gminy*.

W celu realizacji tego obowiązku Burmistrz Drzewicy w w/w terminie przedstawia Radzie Miejskiej w Drzewicy **Raport o stanie Gminy Drzewica za rok 2020**.

Raport o stanie Gminy Drzewica, zgodnie z zapisami ustawy o samorządzie gminnym, obejmuje podsumowanie działalności Burmistrza w roku 2020, w szczególności realizację polityk, programów i strategii, jak również realizację uchwał Rady Miejskiej w Drzewicy. W Gminie Drzewica raport powstał w oparciu o informacje jakie przygotowano zostały przez kierowników i pracowników poszczególnych komórek organizacyjnych Urzędu Miejskiego w Drzewicy oraz jednostek organizacyjnych. Opisuje sytuację gminy pod względem gospodarki, środowiska, przestrzeni miejskiej, społeczeństwa oraz zarządzania gminą. Raport zawiera elementy analityczne oraz statystyczne.

Rada gminy rozpatruje Raport podczas sesji, na której podejmowana jest uchwała rady gminy w sprawie udzielenia lub nieudzielenia absolutorium burmistrzowi. Raport rozpatrywany jest w pierwszej kolejności. Nad przedstawionym *Raportem o stanie gminy* przeprowadza się debatę. W debacie tej radni zabierają głos bez ograniczeń czasowych. Również mieszkańcy gminy mogą zabierać głos w debacie, po złożeniu pisemnego zgłoszenia do przewodniczącej rady, popartego podpisami co najmniej 20 osób. Liczba mieszkańców mogących zabrać głos w debacie wynosi 15, chyba że rada postanowi o zwiększeniu tej liczby.

Po zakończeniu debaty nad *Raportem o stanie gminy* rada gminy przeprowadza głosowanie nad udzieleniem burmistrzowi wotum zaufania.



## CHARAKTERYSTYKA GMINY DRZEWICA

### Położenie Gminy

Gmina Drzewica jest gminą miejsko – wiejską. Położona jest w centralnej Polsce, przy dawnym trakcie warszawsko - krakowskim, na pograniczu Mazowsza, Ziemi Łódzkiej i Gór Świętokrzyskich. Gmina leży w granicach administracyjnych powiatu opoczyńskiego, zlokalizowanego w południowo - wschodniej części województwa łódzkiego.

Powiat opoczyński (zaznaczony kolorem zielonym) na tle województwa łódzkiego



Źródło: [www.osp.org.pl](http://www.osp.org.pl)

Gmina położona jest w północno - wschodniej części powiatu. Graniczy z gminami:

- od północy: Poświętne i Odrzywół;
- od wschodu: Odrzywół, Rusinów i Gielniów;
- od południa: Gielniów i Opoczno;
- od zachodu: Opoczno i Poświętne.

Gmina składa się z miasta Drzewica będącego jej siedzibą oraz 17 sołectw<sup>1</sup>.

<sup>1</sup> Jednostki pomocnicze przedstawione są w rozdziale „Władze Gminy”.



Gminy powiatu opoczyńskiego



Źródło: [https://www.osp.org.pl/hosting/katalog.php?id\\_w=6&id\\_p=121&id\\_g](https://www.osp.org.pl/hosting/katalog.php?id_w=6&id_p=121&id_g)

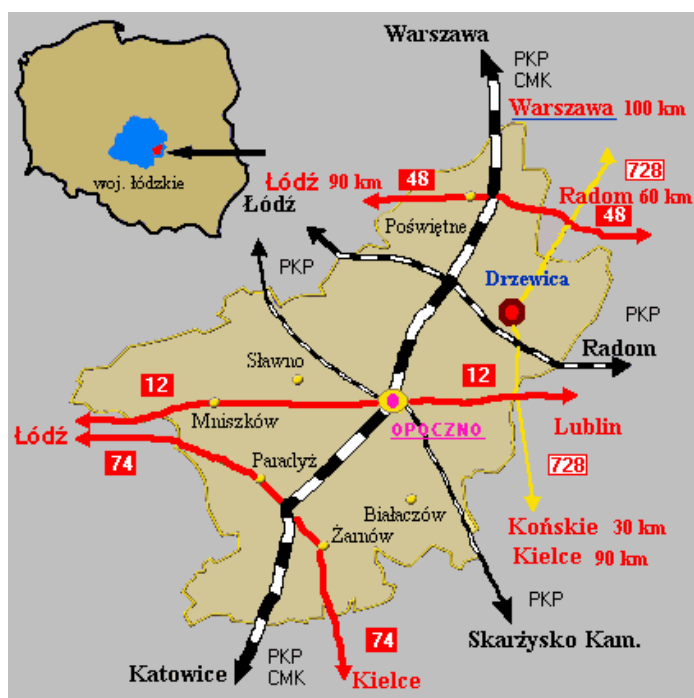

Źródło: Oficjalna strona internetowa Urzędu Miejskiego w Drzewicy, [www.drzewica.pl](http://www.drzewica.pl)

Gmina usytuowana jest korzystnie względem ciągów komunikacyjnych. Przez jej obszar przebiega droga wojewódzka nr 728 łącząca Grójec z drogą krajową nr 7 w Jędrzejowie.

Na północ od Gminy prowadzi droga krajowa nr 48 relacji Tomaszów Mazowiecki – Kozienice – Kock (do drogi krajowej nr 19). Na południe od Gminy prowadzi zaś droga krajowa nr 12 we fragmencie od Sulejowa przez Opoczno i Radom. Największe węzły drogowe w pobliżu omawianego obszaru znajdują się w Piotrkowie Trybunalskim oraz Radomiu.

Wymienione połączenia drogowe uzupełnia podstawowy układ drogowy Gminy złożony z dróg powiatowych i gminnych oraz dróg dojazdowych.





Po wielu latach przerwy drzewiczanie znowu mogą pojechać pociągiem do Łodzi czy Tomaszowa Mazowieckiego. W niedzielę, 13 grudnia 2020 roku zostały uruchomione pasażerskie połączenia kolejowe na trasie Łódź - Drzewica - Łódź. Linię obsługuje Łódzka Kolej Aglomeracyjna, która początkowo zapewniała sześć par pociągów w ciągu doby.

Mimo pandemii połączenia cieszą się bardzo dużym powodzeniem pasażerów. Pokonanie całej trasy do Łodzi najszybszym połączeniem zajmuje 85 minut, natomiast odcinka z Drzewicy do Tomaszowa Mazowieckiego 33 minuty. Połowa połączeń jest skorelowana z pociągami od strony Radomia, realizowanymi przez spółkę Koleje Mazowieckie.

### Powierzchnia

Gmina Drzewica zajmuje powierzchnię 11.819 ha, czyli 11,36% powierzchni powiatu opoczyńskiego.

Miasto Drzewica o powierzchni 481 ha stanowi 0,46% powierzchni powiatu oraz 4,07% powierzchni gminy miejsko-wiejskiej Drzewica. Dominującymi terenami w Gminie są zatem obszary wiejskie.

Wśród wszystkich gmin wchodzących w skład powiatu opoczyńskiego Gmina Drzewica zajmuje 6 miejsce pod względem powierzchni. Największa jest gmina miejsko-wiejska Opoczno (18,33% powierzchni powiatu), zaś najmniejsza to gmina wiejska Paradyż (7,82% powierzchni).

Jednostka terytorialna	Powierzchnia w ha	Udział % w powierzchni powiatu
<b>powiat opoczyński</b>	104 019	
gmina wiejska Białaczów	11 463	11,02%
gmina miejsko- wiejska Drzewica	11 819	11,36%
miasto Drzewica	481	0,46%
obszar wiejski Drzewica	11 338	10,90%
gmina wiejska Mniszków	12 416	11,94%
gmina miejsko- wiejska Opoczno	19 064	18,33%
miasto Opoczno	2 475	2,38%
obszar wiejski Opoczno	16 589	15,95%
gmina wiejska Paradyż	8 139	7,82%
gmina wiejska Poświętne	14 081	13,54%
gmina wiejska Sławno	12 931	12,43%
gmina wiejska Żarnów	14 106	13,56%

Źródło: GUS, Bank Danych Lokalnych



### Dane demograficzne

Nazwa wskaźnika	Dane na 31.12.2015r.	Dane na 31.12.2016r.	Dane na 31.12.2017r.	Dane na 31.12.2018r.	Dane na 31.12.2019r.	Dane na 31.12.2020r.
Liczba ludności ogółem	10.977	10.881	10.797	10.685	10.576	10.512
Liczba kobiet	5.585	5.547	5.498	5.452	5.389	5.352
Liczba mężczyzn	5.392	5.334	5.299	5.233	5.187	5.160
Wskaźnik feminizacji /liczba kobiet przypadająca na 100 mężczyzn/	103,57	103,99	103,75	104,18	103,89	103,72
Ludność w wieku przedprodukcyjnym /0-17 lat/	2.046	1.978	1.946	1.917	1.898	1.903
Ludność w wieku produkcyjnym /18-60 lat kobiety i 18-65 lat mężczyźni/	6.808	6.732	6.641	6.512	6.407	6.335
Ludność w wieku poprodukcyjnym /60 + kobiety i 65+ mężczyźni/	2.123	2.171	2.210	2.256	2.271	2.274
Urodzenia	106	96	112	103	104	112
Zgony	139	118	154	130	156	161
Przyrost naturalny	-33	-22	-42	-27	-52	-49
Saldo migracji	45	35	21	57	58	62
Małżeństwa zarejestrowane w USC Drzewica	54	57	52	54	49	38

Opracowanie własne na podstawie danych z GUS

### Liczba ludności w poszczególnych miejscowościach i ulicach według stanu na dzień 31.12.2020 r.

Nazwa miejscowości, ulicy	Mężczyźni	Kobiety	Liczba ludności ogółem
Augustów	34	36	70
Brzustowiec	344	403	747
Brzuza	110	108	218
Dąbrówka	167	183	350
Domaszno	238	236	474
Gieźów	92	81	173
Idzikowice	207	234	441
Jelnia	273	269	542
Krzczonów	264	262	526
Radzice Duże	305	326	631
Radzice Małe	233	237	470
Strzyżów	179	183	362



Raport o stanie Gminy Drzewica za 2020 rok

Świerczyna	64	81	145
Trzebina	156	149	305
Werówka	151	167	318
Zakościele	216	229	445
Żardki	220	215	435
Żdźary	22	20	42
<b>Razem wsie</b>	<b>3.275</b>	<b>3.419</b>	<b>6.694</b>
Adama Mickiewicza	15	20	35
Armii Krajowej	36	41	77
Błonie	55	57	112
Braci Kobyłańskich	126	133	259
Cmentarna	2	2	4
Fabryczna	57	47	104
gen. Władysława Sikorskiego	161	148	309
Jana Kilińskiego	146	161	307
Juliusza Słowackiego	71	70	141
Klonowa	0	2	2
Kolejowa	60	52	112
Miła	10	12	22
Mjra Hubala	104	107	211
Mostowa	9	5	14
Ogrodowa	4	2	6
Osiedle Bolesława Chrobrego	257	262	519
Osiedle Mieszka I-go	287	338	625
Osiedle Słoneczne	39	33	72
Parkowa	8	11	19
Plac Gabriela Narutowicza	18	20	38
Plac Tadeusza Kościuszki	22	22	44
Plac Wolności	36	42	78
Północna	1	3	4
Prymasa Macieja Drzewickiego	25	26	51
Rzeczna	6	7	13
Skalna	19	21	40
Sosnowa	6	3	9
Spacerowa	7	7	14
Sportowa	90	77	167
Stanisława Staszica	7	6	13
Stawowa (w tym DPS)	92(45)	64 (20)	156 (65)
Stefana Żeromskiego	20	31	51
Szkolna	57	71	128
Warszawska	11	9	20
Zdrojowa	21	21	42
<b>Razem Drzewica</b>	<b>1.885</b>	<b>1.933</b>	<b>3.818</b>
<b>Ogółem Gmina i Miasto Drzewica</b>	<b>5.160</b>	<b>5.352</b>	<b>10.512</b>

Opracowanie własne na podstawie rejestru mieszkańców Gminy Drzewica



## Bezrobocie

Urząd Miejski w Drzewicy ściśle współpracuje z Powiatowym Urzędem Pracy w Opocznie na rzecz ograniczenia bezrobocia i łagodzenia jego skutków na obszarze Gminy Drzewica. Na koniec 2020 r. stopa bezrobocia w Gminie Drzewica osiągnęła 5,3%, co w przeliczeniu na osoby wynosi 297 bezrobotnych, w tym 138 kobiet.

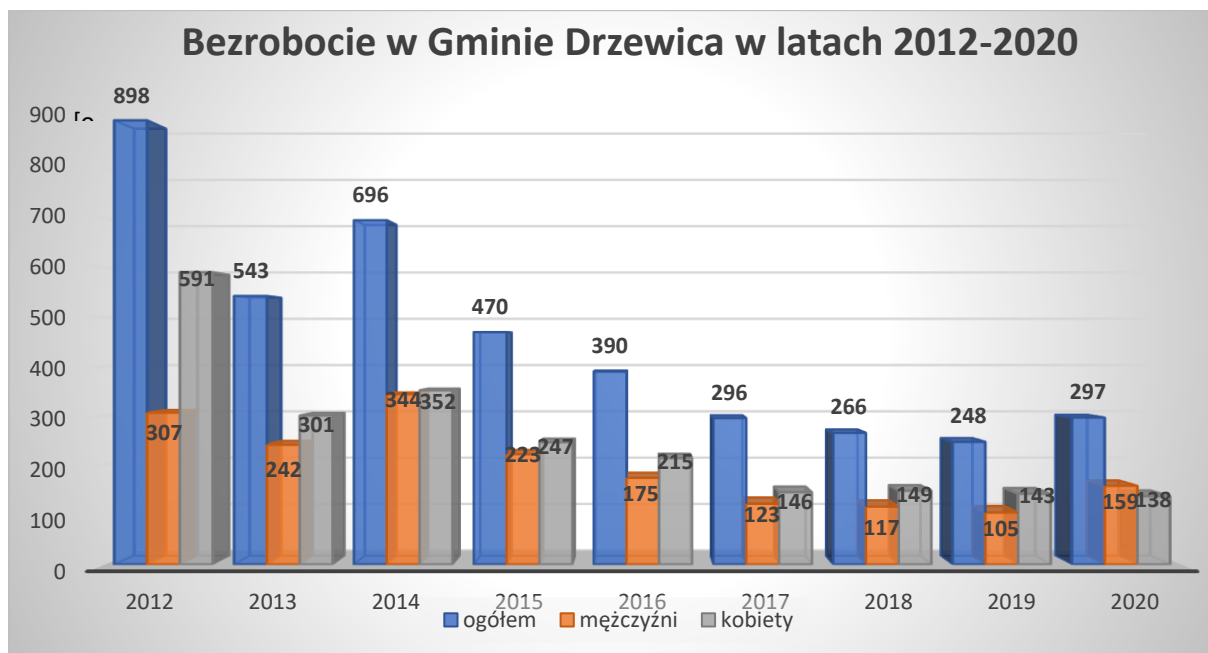

Opracowanie własne

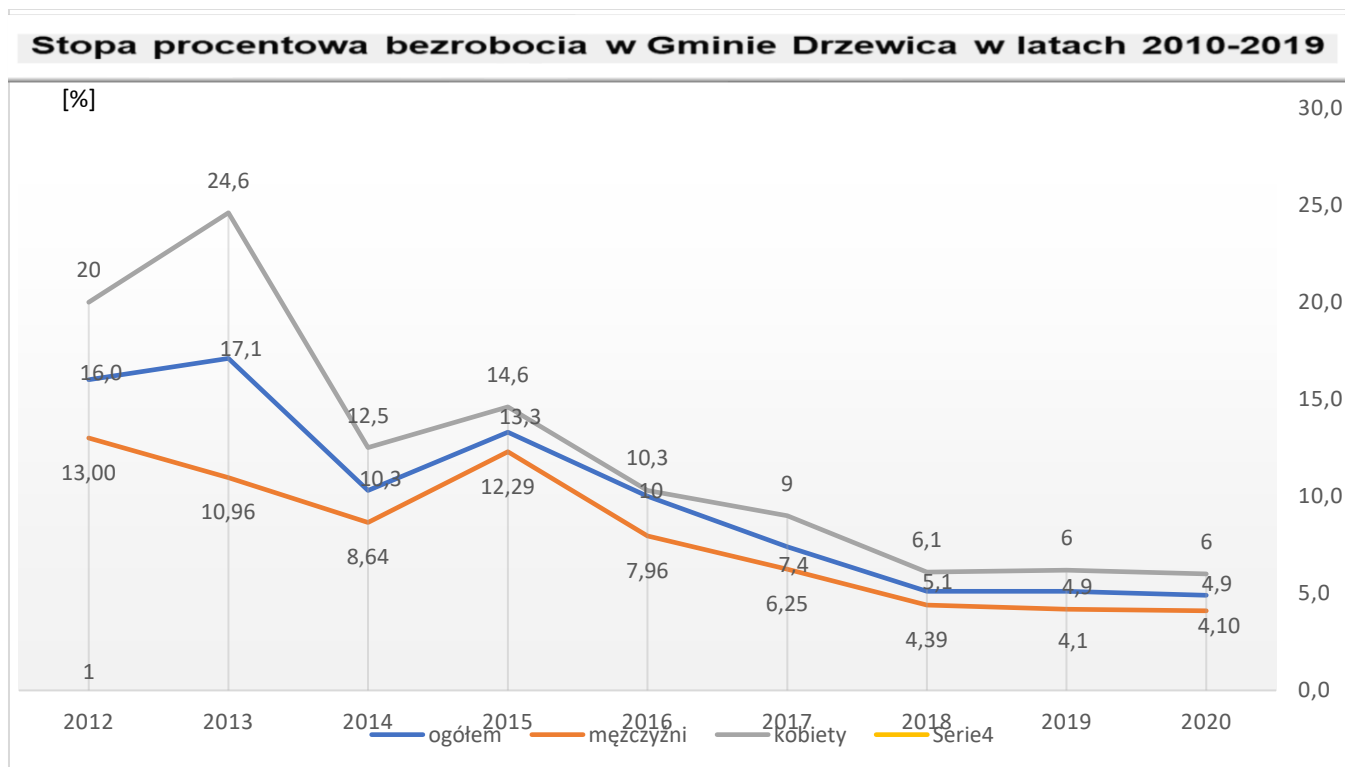

Opracowanie własne



Należy nadmienić, że Urząd Miejski w Drzewicy na rzecz ograniczenia bezrobocia i pomocy osobom bezrobotnym co roku przeznaczają środki na ich aktywizację. Działania te polegają na zatrudnianiu osób bezrobotnych poprzez organizację prac interwencyjnych, robót publicznych, prac społecznie użytecznych oraz staży.

Liczba osób objętych aktywizacją zawodową w Urzędzie Miejskim w Drzewicy						
Rok	Roboty publiczne	Prace interwencyjne	Prace społecznie użyteczne	Zatrudnieni ze środków własnych	Staż	Ogółem
2013	34	20	0	24	11	89
2014	31	35	10	48	20	144
2015	45	5	10	73	8	141
2016	35	0	0	40	12	87
2017	33	5	0	31	7	76
2018	28	2	0	18	4	52
2019	25	5	15	10	3	58
2020	10	2	0	14	1	27

Opracowanie własne

### Rolnictwo

**Drzewica** jest gminą rolniczą. Ponad 60% jej powierzchni stanowią użytki rolne. Na obszarze Gminy Drzewica dominują gleby o najniższej klasie bonitacyjnej, czyli gleby najstabsze. Gleby powyżej III klasy znajdują się w pobliżu miejscowości: Drzewica, Brzustowiec, Trzebina, Gieźów, Domaszno i w dolinie rzeki Drzewiczki. Gleby III klasy zajmują niewielką część powierzchni Gminy, dlatego winny podlegać całkowitej ochronie (w Gminie brak jest gleb zakwalifikowanych do I i II klasy).

Ogólna powierzchnia Gminy Drzewica – 11.819 ha, w tym:

- użytki rolne: 62,70%,
- użytki leśne: 33,10%.

Dominującą formą własności ziemi są indywidualne gospodarstwa rolne.

Ogólna powierzchnia gruntów stanowiących własność osób fizycznych wynosi **9.317 ha**, co stanowi **78,8 %** powierzchni ogólnej Gminy.

W skład powierzchni ogólnej gruntów wchodzi:

- użytki rolne,
- grunty leśne,
- grunty zabudowane i zurbanizowane,
- grunty pod wodami,



- użytki ekologiczne,
- tereny różne.

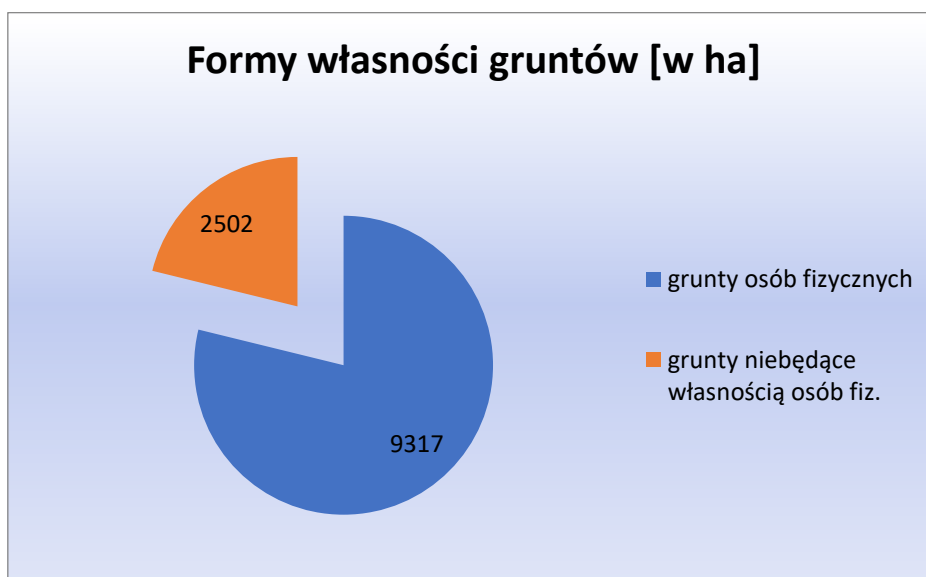

Opracowanie własne

Wśród upraw największą powierzchnię zajmują żyto i ziemniaki. Ponadto uprawia się pszenicę, pszenżyto, owies. W produkcji zwierzęcej dominuje bydło, trzoda chlewna, owce i kozy.

Znaczna część rolników zajmuje się produkcją roślinno – zwierzęcą.

#### Produkcja roślinna:

- zboża podstawowe z mieszankami zbożowymi,
- ziemniaki.

#### Produkcja zwierzęca:

- bydło – 1.491 szt.,
- trzoda chlewna - 266 szt.,
- owce - 102 szt.,
- kozy - 14 szt.

#### Liczba producentów rolnych utrzymujących zwierzęta gospodarskie, w tym:

- bydło - 912 producentów,
- trzodę chlewną - 23 producentów,
- owce - 18 producentów,
- kozy - 7 producentów.



Liczba gospodarstw wg powierzchni	
Zakres powierzchni w ha	Ilość gospodarstw
od 1 -1,5	704
od 1,5 – 2	479
od 2 – 3	527
od 3 - 5	511
od 5 - 7	243
od 7 -10	135
od 10 - 15	48
od 15 - 20	6
od 20 - 30	3
od 30 – 50	2
<b>RAZEM</b>	<b>2658</b>

Opracowanie własne

Średnia wielkość powierzchni gruntów rolnych w gospodarstwie rolnym w Gminie Drzewica wynosi **4,25 ha**.

#### Struktura użytków rolnych

Użytki rolne ogółem: 7410 ha, w tym:

- grunty orne: 5586 ha,
- sady: 157 ha,
- łąki trwałe: 654 ha,
- pastwiska trwałe: 712 ha,
- pozostałe grunty rolne: 458 ha.

#### Struktura bonitacyjna gleb w Gminie Drzewica:

Wykaz wybranych użytków rolnych z podziałem na klasy gleboznawcze	
Klasy gleboznawcze	Powierzchnia w ha
RI	0
RII	0
RIIIa	44
RIIIb	296
RIVa	1160
RIVb	1036
RV	1330
RVI	1295
RVIz	417
<b>Ogółem grunty rolne</b>	<b>5578 ha</b>
łI	0
łII	0
łIII	11
łIV	192
łV	263



ŁVI	30
<b>Ogółem łąki</b>	<b>496 ha</b>
PI	0
PII	0
PIII	10
PIV	165
PV	280
PVI	166
<b>Ogółem pastwiska</b>	<b>621 ha</b>

Opracowanie własne

Pomoc publiczna w rolnictwie z tytułu zwrotu podatku akcyzowego zawartego w cenie oleju napędowego wykorzystywanego do produkcji rolnej dla producentów rolnych posiadających gospodarstwa rolne na terenie gminy Drzewica i miasta Drzewica - kwota dokonanego zwrotu podatku akcyzowego producentom rolnym wynosiła **294.975,69 zł**.

W 2020 roku liczba złożonych wniosków o zwrot podatku akcyzowego to **842 szt.**

### Lasy

Położona w krainie Wzgórz Opoczyńskich Gmina Drzewica posiada duże kompleksy leśne. Północno-wschodnią część Gminy pokrywają lasy, natomiast północna część Gminy usytuowana jest w otulinie Spalskiego Parku Krajobrazowego. W 1983 r. został ustanowiony Obszar Chronionego Krajobrazu „Dolina Pilicy i Drzewiczki” o powierzchni ponad 70 tys. ha. Obszar ten włączony jest do europejskiego systemu ECONET jako obszar węzłowy o znaczeniu międzynarodowym i krajowym. Jest to obszar o bogatej, różnorodnej roślinności m.in. występuje tutaj: nasięźrzał pospolity, widłaki, grzybień biały, traganek, grąźel żółty, goździk pyszny, szaflwia lepka, zaciąg pospolity. Świat zwierząt na tym terenie tworzą m.in. bobry, wydry, borsuki, łosie, z płazów i gadów – rzekotka drzewna, grzebiuszka, zaskroniec, żmija zygzakowata, jaszczurka zwinka.

Ogólna powierzchnia gruntów leśnych w Gminie Drzewica wynosi 3.914 ha.

#### Grunty leśne, w tym:

- Grunty leśne stanowiące własność osób fizycznych **2.036 ha**, co stanowi **51,02 % pow. lasów**, w tym:
  - **miasto: 19 ha**, co stanowi **0,49%** pow. ogólnej lasów,
  - **obszar wiejski: 2.017 ha**, co stanowi **51,53%** pow. ogólnej lasów,
- Grunty leśne nie będące własnością osób fizycznych **1.878 ha**, co stanowi **47,98 %** pow. lasów, w tym:
  - **miasto 8 ha**, co stanowi **0,20%** pow. lasów,
  - **obszar wiejski 1.870 ha**, co stanowi **47,78%** pow. lasów,





- **Grunty leśne w Zarządzie Państwowego Gospodarstwa Leśnego Lasy Państwowe** ogółem **1.819 ha**, co stanowi 46,47% pow. ogólnej lasów, w tym:
  - **miasto - 7 ha**, co stanowi 0,18% pow. ogólnej lasów,
  - **obszar wiejski - 1.812 ha**, co stanowi 46,30% pow. ogólnej lasów.

### Zabytki

Zgodnie z art. 22 ust. 4 ustawy o ochronie zabytków i opiece nad zabytkami z 23 lipca 2003 r. (t.j. Dz. U. z 2020 r. poz. 282 ze zm.) wójt (burmistrz, prezydent miasta) zobowiązany jest prowadzić gminną ewidencję zabytków w formie zbioru kart adresowych zabytków nieruchomości z terenu gminy.

### Zabytki wpisane do Rejestru i wojewódzkiej ewidencji zabytków

Lp.	MIEJSCOWOŚĆ	ULICA	NAZWA OBIEKTU	DATA	NR REJESTRU	DATA WPISU DO REJESTRU
1.	Drzewica	Cmentarna	Brama cmentarna	2 poł. XIX w.	473/A/91	1991-11-09
2.	Drzewica	Cmentarna	Cmentarz rzymsko-katolicki	1830 r.	473/A/91	1991-11-09
3.	Drzewica	Cmentarna	Kaplica rzymsko-katolicka cmentarna, rodziny Rajskich	2 poł. XIX w.	473/A/91	1991-11-09
4.	Drzewica	Cmentarna	Ogrodzenie cmentarza	2 poł. XIX w.	473/A/91	1991-11-09
5.	Drzewica	Kolejowa	Cmentarz żydowski	XIX w.	472/A/91	1991-11-09
6.	Drzewica	Sikorskiego 4	Dwór na podzamczu	XV w.	046/A/80	1980-04-28
7.	Drzewica	Sikorskiego 4	Fosa i wał ziemny w zespole zamkowo-parkowym	XVI w.	046/A/80	1980-04-28
8.	Drzewica	Sikorskiego 4	Park zamkowy	2 poł. XIX w.	046/A/80	1980-04-28
9.	Drzewica	Sikorskiego 4	Ruiny zamku	1527-1535	047/A/80	1980-04-28
10.	Drzewica	Warszawska 2	kościół par. rzym.-kat.p.w. św. Łukasza	poł. XV w.	048/A/80 Radom	1988-05-07
11.	Drzewica		Układ przestrzenny	XIV w.		
12.	Radzice Małe		Młyn wodny	XIX w.		

Opracowanie własne na podstawie danych ze strony [www.wuoz-lodz.pl](http://www.wuoz-lodz.pl)

Najstłynniejszym zabytkiem w Gminie jest gotycko - renesansowy zamek, wybudowany w latach 1527-1535, przez Macieja Drzewickiego – arcybiskupa gnieźnieńskiego. Usytuowana na prawym brzegu rzeki Drzewiczki budowla o wymiarach 37 x 43 m otoczona była dwiema fosami i wałem ziemnym oraz wysokim parkanem drewnianym. Cała bryła składała się z:

- dwóch trzykondygnacyjnych budynków mieszkalnych,
- czterech pięciokondygnacyjnych wież stylizowanych na obronne,
- dziedzińca otoczonego murem dwunastometrowej wysokości.



Zamek w Drzewicy. Źródło: [www.drzewica.pl](http://www.drzewica.pl)

Obok zamku do dziś znajduje się podupadła budowla będąca 1/3 dawnego, XV-wiecznego murowanego, parterowego dworu z XVIII-wiecznym dwukolumnowym gankiem. W okresie, kiedy zamek stanowił rezydencję mieszkalną, dwór pełnił rolę budynku gospodarczego, mieszcząc browar piwa drzewickiego.

Równie znaczącym zabytkiem na terenie Gminy Drzewica jest Kościół pw. św. Łukasza w Drzewicy, ufundowany w 1315 roku przez Drzewickich, erygowany w 1321 r. przez Wojciecha Drzewickiego, wykończony w stylu gotyckim w 1462 roku przez braci Drzewickich. Nad portalem kościoła znajduje się ryty w kamieniu napis w języku łacińskim, który w tłumaczeniu brzmi: „Roku Pańskiego 1462 wielebni Mikołaj kustosz sandomierski i Jan prepozyt warszawski bracia dziedzice Drzewicy polecają się modlitwie”.



Kościół zbudowany był pośrodku osady, na wysokim lewym brzegu rzeki, wzniesiony z czerwonej cegły, miał charakter obronny, o czym świadczy sześć otworów strzelniczych w wysokiej baszcie postawionej na planie koła. W latach 1908 – 1914 kościół został rozbudowany według projektu warszawskiego projektanta Jarosława Wojciechowskiego, który zachował starą część kościoła bez zmian. W 2015 roku dokonano odnowy elewacji kościoła, a w 2017 roku odświeżono ściany jego wnętrza.



Kościół w Drzewicy. Źródło: [www.drzewica.pl](http://www.drzewica.pl)



## WŁADZE GMINY

### Rada Miejska w Drzewicy

Rada Miejska w Drzewicy (RM) jest organem stanowiącym i kontrolnym wybieranym na pięcioletnią kadencję. Do właściwości RM należą wszystkie sprawy pozostające w zakresie działania Gminy. Są to m.in.: uchwalanie statutu gminy, uchwalanie budżetu miasta, uchwalanie miejscowych planów zagospodarowania przestrzennego, podejmowanie uchwał w sprawach podatków i opłat w granicach określonych w odrębnych ustawach<sup>2</sup>.

Rada obraduje na sesjach zwołanych przez Przewodniczącego Rady.

Termin sesji, jej miejsce i porządek obrad podaje się do wiadomości mieszkańców.

Radę Miejską w Drzewicy tworzy 15 osób. Siedzibą Rady Miejskiej jest miasto Drzewica.

### Rada w kadencji 2018-2023 funkcjonuje w składzie:

Imię i nazwisko	Okręg	Funkcja
Eugeniusz Wrzesień	Brzustowiec	<ul style="list-style-type: none"><li>– Przewodniczący Komisji Rewizyjnej</li><li>– Wiceprzewodniczący Komisji Budżetu, Finansów i Rozwoju Gospodarczego</li><li>– członek Komisji Oświaty, Kultury, Sportu, Turystyki, Bezpieczeństwa i Spraw Społecznych</li></ul>
Łukasz Sobolewski	Augustów, Jelnia	<ul style="list-style-type: none"><li>– członek Komisji Rewizyjnej</li><li>– członek Komisji Budżetu, Finansów i Rozwoju Gospodarczego</li><li>– członek Komisji Rolnictwa, Leśnictwa, Ochrony Środowiska i Gospodarki Komunalnej</li></ul>
Zdzisław Abramczyk	Brzuza, Idzikowice	<ul style="list-style-type: none"><li>– Przewodniczący Komisji Skarg, Wniosków i Petycji</li><li>– Członek Komisji Rewizyjnej</li><li>– członek Komisji Budżetu, Finansów i Rozwoju Gospodarczego</li><li>– członek Komisji Rolnictwa, Leśnictwa, Ochrony Środowiska i Gospodarki Komunalnej</li></ul>
<b>Dorota Wiktorowicz</b>	Zakościele, Żardki	<ul style="list-style-type: none"><li>– <b>Przewodnicząca Rady Miejskiej,</b></li><li>– członek Komisji Budżetu, Finansów i Rozwoju Gospodarczego</li><li>– członek Komisji Rolnictwa, Leśnictwa, Ochrony Środowiska i Gospodarki Komunalnej</li></ul>

<sup>2</sup> Rejestr uchwał Rady Miejskiej w Drzewicy został omówiony w rozdziale „Realizacja uchwał rady”



Witold Andrzej Gapys	Domaszno, Żdźary	<ul style="list-style-type: none"><li>– <b>Wiceprzewodniczący Rady Miejskiej</b></li><li>– członek Komisji Oświaty, Kultury, Sportu, Turystyki, Bezpieczeństwa i Spraw Społecznych</li><li>– członek Komisji Rolnictwa, Leśnictwa, Ochrony Środowiska i Gospodarki Komunalnej</li></ul>
Krzysztof Walczyk	Strzyżów, Werówka	<ul style="list-style-type: none"><li>– członek Komisji Budżetu, Finansów i Rozwoju Gospodarczego</li><li>– członek Komisji Oświaty, Kultury, Sportu, Turystyki, Bezpieczeństwa i Spraw Społecznych</li></ul>
Konrad Sobolewski	Krzczoneń	<ul style="list-style-type: none"><li>– członek Komisji Rewizyjnej</li><li>– członek Komisji Rolnictwa, Leśnictwa, Ochrony Środowiska i Gospodarki Komunalnej</li></ul>
Renata Kałużna	Radzice Duże	<ul style="list-style-type: none"><li>– Przewodnicząca Komisji Rolnictwa, Leśnictwa, Ochrony Środowiska i Gospodarki Komunalnej</li><li>– członek Komisji Rewizyjnej</li><li>– członek Komisji Budżetu, Finansów i Rozwoju Gospodarczego</li><li>– członek Komisji Skarg, Wniosków i Petycji</li></ul>
Barbara Olczykowska	Radzice Małe, Dąbrówka	<ul style="list-style-type: none"><li>– członek Komisji Budżetu, Finansów i Rozwoju Gospodarczego</li><li>– Wiceprzewodnicząca Komisji Skarg, Wniosków i Petycji</li><li>– członek Komisji Rolnictwa, Leśnictwa, Ochrony Środowiska i Gospodarki Komunalnej</li></ul>
Lech Nowak	Trzebina, Gieźów, Świerczyna	<ul style="list-style-type: none"><li>– Przewodniczący Komisji Oświaty, Kultury, Sportu, Turystyki, Bezpieczeństwa i Spraw Społecznych</li><li>– członek Komisji Rewizyjnej</li><li>– członek Komisji Budżetu, Finansów i Rozwoju Gospodarczego</li><li>– członek Komisji Skarg, Wniosków i Petycji</li></ul>
Karol Podogrocki	os. Bolesława Chrobrego, ul. Szkolna (nieparzyste od Nr 33 do ostatniego numeru, parzyste od Nr 24A do ostatniego numeru), ul. Prymasa Macieja Drzewickiego, ul. Przemysłowa, ul. Stawowa (parzyste od Nr 60 do ostatniego numeru), ul. Stanisława Staszica (nieparzyste od Nr 9 do ostatniego numeru),	<ul style="list-style-type: none"><li>– Wiceprzewodniczący Komisji Rewizyjnej</li><li>– członek Komisji Skarg, Wniosków i Petycji</li><li>– członek Komisji Oświaty, Kultury, Sportu, Turystyki, Bezpieczeństwa i Spraw Społecznych</li><li>– członek Komisji Rolnictwa, Leśnictwa, Ochrony Środowiska i Gospodarki Komunalnej</li></ul>



Jan Michalski	os. Mieszka I-go, ul. Skalna, ul. Braci Kobylańskich (nieparzyste od Nr 45 do ostatniego numeru, parzyste od Nr 50 do ostatniego numeru) ul. Stanisława Staszica, nieparzyste od Nr 1 Nr 7), ul. Stawowa (nieparzyste od Nr 29 do ostatniego numeru)	<ul style="list-style-type: none"><li>– <b>Wiceprzewodniczący Rady Miejskiej</b></li><li>– członek Komisji Oświaty, Kultury, Sportu, Turystyki, Bezpieczeństwa i Spraw Społecznych</li><li>– członek Komisji Rolnictwa, Leśnictwa, Ochrony Środowiska i Gospodarki Komunalnej</li></ul>
Andrzej Szczepanik	ul. Stanisława Staszica (parzyste od Nr 2 do ostatniego numeru), ul. Braci Kobylańskich (nieparzyste od Nr 1 do Nr 43, parzyste od Nr 2 do Nr 48), ul. Stawowa (nieparzyste od Nr 1 do Nr 27, parzyste od Nr 2 do Nr 58), ul. Szkolna (nieparzyste od Nr 1 do Nr 31, parzyste od Nr 2 do Nr 24), pl. Tadeusza Kościuszki, pl. Gabriela Narutowicza, ul. 17-go Stycznia, ul. Spacerowa, ul. Adama Mickiewicza (nieparzyste od Nr 1 do ostatniego numeru, parzyste od Nr 18 do ostatniego numeru), ul. Armii Krajowej, ul. Stefana Żeromskiego, ul. mjra Hubala, ul. Klonowa, ul. Ogrodowa, ul. Północna	<ul style="list-style-type: none"><li>– członek Komisji Rewizyjnej</li><li>– członek Komisji Budżetu, Finansów i Rozwoju Gospodarczego</li><li>– członek Komisji Rolnictwa, Leśnictwa, Ochrony Środowiska i Gospodarki Komunalnej</li><li>– członek Komisji Skarg, Wniosków i Petycji</li></ul>
Włodzimierz Pomykała	ul. Jana Kilińskiego, pl. Wolności, ul. Adama Mickiewicza (parzyste od Nr 2 do Nr 16), ul. Warszawska, ul. Juliusza Słowackiego, ul. gen. Władysława Sikorskiego	<ul style="list-style-type: none"><li>– Przewodniczący Komisji Budżetu, Finansów i Rozwoju Gospodarczego</li><li>– członek Komisji Oświaty, Kultury, Sportu, Turystyki, Bezpieczeństwa i Spraw Społecznych</li><li>– członek Komisji Skarg, Wniosków i Petycji</li></ul>
Joanna Popis	ul. Zdrojowa, ul. Sportowa, ul. Fabryczna, ul. Kolejowa, ul. Błonie, ul. Sosnowa, ul. Rzeczna, ul. Cmentarna, ul. Mostowa, os. Słoneczne	<ul style="list-style-type: none"><li>– Wiceprzewodniczący Komisji Oświaty, Kultury, Sportu, Turystyki, Bezpieczeństwa i Spraw Społecznych</li><li>– członek Komisji Rolnictwa, Leśnictwa, Ochrony Środowiska i Gospodarki Komunalnej</li><li>– członek Komisji Skarg, Wniosków i Petycji</li></ul>

Opracowanie własne

### Burmistrz Drzewicy

Burmistrz jest organem wykonawczym, którego kadencja trwa 5 lat. Burmistrz wykonuje uchwały Rady Miejskiej w Drzewicy i zadania określone przepisami prawa.

Do zadań Burmistrza należy w szczególności: opracowywanie strategii, programów rozwoju, gospodarowanie mieniem komunalnym, wykonywanie budżetu.

Funkcję Burmistrza Drzewicy nieprzerwanie od listopada 2002 roku sprawuje Janusz Reszelewski.



Burmistrz Drzewicy w 2020 roku wydał 124 zarządzenia:

- Zarządzenie Nr 1/2020 z dnia 2 stycznia 2020 r. w sprawie unieważnienia otwartego konkursu ofert na wsparcie finansowe sportu w roku 2020;
- Zarządzenie Nr 2/2020 z dnia 2 stycznia 2020 r. w sprawie powołania Komisji Konkursowej konkurs ofert sport;
- Zarządzenie Nr 3/2020 z dnia 24 stycznia 2020 r. w sprawie ogłoszenia otwartego konkursu ofert dla organizacji pozarządowych Punkt dystrybucji żywności;
- Zarządzenie Nr 4/2020 z dnia 22 stycznia 2020 r. w sprawie prowadzenia rejestru żłobków i klubów dziecięcych,
- Zarządzenie Nr 5/2020 z dnia 27 stycznia 2020 r. w sprawie ustalenia harmonogramu czynności w postępowaniu rekrutacyjnym na rok szkolny 2020/2021 do przedszkola i klas I szkół podstawowych których organem prowadzącym jest Gmina Drzewica;
- Zarządzenie Nr 6/2020 z dnia 27 stycznia 2020 r. w sprawie rozstrzygnięcia otwartego konkursu ofert sport;
- Zarządzenie Nr 7/2020 z dnia 27 stycznia 2020 r. w sprawie ogłoszenia o naborze wniosków sport w 2020 roku;
- Zarządzenie Nr 8/2020 z dnia 31 stycznia 2020 r. w sprawie ogłoszenia naboru na wolne stanowisko urzędnicze referent ds. gospodarki gruntami i komunalizacji;
- Zarządzenie Nr 9/2020 z dnia 10 lutego 2020 r. w sprawie powołania komisji rekrutacyjnej konkurs na stanowisko referent ds. gospodarki gruntami i komunalizacji;
- Zarządzenie Nr 10/2020 z dnia 13 lutego 2020 r. w sprawie powołania Komisji Konkursowej Organizowanie i prowadzenie punktu dystrybucji żywności;
- Zarządzenie Nr 11/2020 z dnia 14 lutego 2020 r. w sprawie powołania Komisji Przetargowej Przebudowa drogi gminnej w m. Brzustowiec etap II;
- Zarządzenie Nr 12/2020 z dnia 19 lutego 2020 r. w sprawie ogłoszenia naboru na wolne stanowisko urzędnicze referent ds. gospodarki gruntami i komunalizacji;
- Zarządzenie Nr 13/2020 z dnia 24 lutego 2020 r. w sprawie wykazu nieruchomości położonych w m. Radzice Duże przeznaczonej do wydzierżawienia;
- Zarządzenie Nr 14/2020 z dnia 26 lutego 2020 r. w sprawie powołania komisji rekrutacyjnej referent ds. gospodarki gruntami i komunalizacji;
- Zarządzenie Nr 15/2020 z dnia 26 lutego 2020 r. w sprawie otwarcia kompleksu boisk sportowych ORLIK;
- Zarządzenie Nr 16/2020 z dnia 26 lutego 2020 r. w sprawie rozstrzygnięcia otwartego konkursu ofert Organizowanie i prowadzenie punktu dystrybucji żywności;
- Zarządzenie Nr 17/2020 z dnia 02 marca 2020 r. w sprawie zmian w budżecie;
- Zarządzenie Nr 18/2020 z dnia 5 marca 2020 r. w sprawie przyjęcia Regulaminu akcji "Wielkie sprzątanie Drzewicy";
- Zarządzenie Nr 19/2020 z dnia 5 marca 2020 r. w sprawie powołania Komisji Konkursowej Sport 2020;
- Zarządzenie Nr 20/2020 z dnia 10 marca 2020 r. w sprawie rozwiązań mających na celu przeciwdziałanie rozprzestrzenianiu się wirusa SARS-CoV-2;
- Zarządzenie Nr 21/2020 z dnia 11 marca 2020 r. w sprawie powołania Gminnego Zespołu Zarządzania Kryzysowego;
- Zarządzenie Nr 22/2020 z dnia 11 marca 2020 r. w sprawie zamknięcia kompleksu boisk sportowych ORLIK;



- Zarządzenie Nr 23/2020 z dnia 11 marca 2020 r. w sprawie czasowego zawieszenia działalności jednostek organizacyjnych Gminy Drzewica;
- Zarządzenie Nr 24/2020 z dnia 11 marca 2020 r. w sprawie czasowego zamknięcia obiektów kulturalnych Gminy Drzewica;
- Zarządzenie Nr 25/2020 z dnia 11 marca 2020 r. w sprawie rozstrzygnięcia otwartego konkursu ofert Sport 2020;
- Zarządzenie Nr 26/2020 z dnia 16 marca 2020r. w sprawie wstrzymania handlu na targowisku w Drzewicy;
- Zarządzenie Nr 27/2020 z dnia 17 marca 2020 r. w sprawie skrócenia czasu pracy w Urzędzie Miejskim w Drzewicy;
- Zarządzenie Nr 28/2020 z dnia 25 marca 2020 r. w sprawie zmian w budżecie;
- Zarządzenie Nr 29/2020 z dnia 25 marca 2020 r. w sprawie przedłożenia Radzie Miejskiej w Drzewicy oraz Regionalnej Izbie Obrachunkowej w Łodzi sprawozdania z wykonania budżetu za rok 2019;
- Zarządzenie NR 30/2020 z dnia 25 marca 2020 r. w sprawie czasowego zawieszenia jednostek organizacyjnych Gminy Drzewica;
- Zarządzenie NR 31/2020 z dnia 25 marca 2020 r. w sprawie czasowego zamknięcia obiektów kulturalnych Gminy Drzewica;
- Zarządzenie NR 32/2020 z dnia 25 marca 2020 r. w sprawie wprowadzenia pracy zdalnej w Urzędzie Miejskim w Drzewicy;
- Zarządzenie NR 33/2020 z dnia 27 marca 2020r. w sprawie wyznaczenia osoby odpowiedzialnej za utrzymywanie kontaktów z podmiotami krajowego systemu cyberbezpieczeństwa;
- Zarządzenie Nr 34/2020 z dnia 30 marca 2020 r. w sprawie powołania Komisji Przetargowej Termomodernizacja budynku szkoły podstawowej ul. Szkolna;
- Zarządzenie Nr 35/2020 z dnia 02 kwietnia 2020 r. w sprawie zmian w budżecie;
- Zarządzenie Nr 36/2020 z dnia 10 kwietnia 2020 r. w sprawie czasowego zawieszenia działalności jednostek organizacyjnych Gminy Drzewica;
- Zarządzenie Nr 37/2020 z dnia 24 kwietnia 2020 r. w sprawie czasowego zawieszenia działalności jednostek organizacyjnych Gminy Drzewica;
- Zarządzenie Nr 38/2020 z dnia 28 kwietnia 2020 r. w sprawie ograniczenia handlu na targowisku w Drzewicy;
- Zarządzenie Nr 39/2020 z dnia 28 kwietnia 2020 r. w sprawie zmian w budżecie;
- Zarządzenie Nr 40/2020 z dnia 28 kwietnia 2020 r. w sprawie otwarcia kompleksu boisk "Moje boisko - ORLIK 2012" usytuowanych w Drzewicy;
- Zarządzenie Nr 41/2020 z dnia 28 kwietnia 2020 r. w sprawie powołania Komisji Przetargowej Odbieranie i zagospodarowanie odpadów komunalnych od właścicieli nieruchomości zamieszkałych na terenie Gminy Drzewica w II półroczu roku 2020;
- Zarządzenie Nr 42/2020 z dnia 30 kwietnia 2020 r. w sprawie ustalenia wysokości stypendium szkolnego oraz terminu wypłaty za okres styczeń - czerwiec roku szkolnego 2019/2020;
- Zarządzenie Nr 43/2020 z dnia 5 maja 2020 r. w sprawie ogłoszenia otwartego konkursu ofert dla organizacji pozarządowych Działalność na rzecz osób w wieku emerytalnym;
- Zarządzenie Nr 44/2020 z dnia 5 maja 2020 r. w sprawie otwarcia Miejskiej Biblioteki Publicznej w Drzewicy;
- Zarządzenie Nr 45/2020 z dnia 08 maja 2020 r. w sprawie czasowego zawieszenia jednostek organizacyjnych Gminy Drzewica;





- Zarządzenie Nr 46/2020 z dnia 11 maja 2020 r. w sprawie ograniczenia handlu na targowisku w Drzewicy;
- Zarządzenie Nr 47/2020 z dnia 11 maja 2020 r. w sprawie powołania Komisji do rozpatrywania wniosków o pomoc zdrowotną dla nauczycieli;
- Zarządzenie Nr 48/2020 z dnia 14 maja 2020 r. w sprawie kompleksu boisk sportowych wykonanych w ramach programu "Moje boisko - ORLIK 2012" usytuowanych w Drzewicy;
- Zarządzenie Nr 49/2020 z dnia 14 maja 2020 r. w sprawie otwarcia Przedszkola Samorządowego w Drzewicy oraz oddziałów przedszkolnych w szkołach podstawowych prowadzonych przez Gminę Drzewica;
- Zarządzenie Nr 50/2020 z dnia 14 maja 2020 r. w sprawie konsultacji społecznych założeń do Strategii Rozwoju Elektromobilności;
- Zarządzenie Nr 51/2020 z dnia 20 maja 2020 r. w sprawie powołania Komisji Konkursowej otwartego konkursu ofert działalność na rzecz osób w wieku emerytalnym;
- Zarządzenie Nr 52/2020 z dnia 22 maja 2020 r. w sprawie czasowego zawieszenia działalności jednostek organizacyjnych Gminy Drzewica;
- Zarządzenie Nr 53/2020 z dnia 26 maja 2020 r. w sprawie handlu na targowisku w Drzewicy;
- Zarządzenie Nr 54/2020 z dnia 26 maja 2020 r. w sprawie zatwierdzenia sprawozdania finansowego za rok 2019 samorządowej instytucji kultury - Miejskiej Biblioteki Publicznej w Drzewicy;
- Zarządzenie Nr 55/2020 z dnia 26 maja 2020 r. w sprawie zatwierdzenia sprawozdania finansowego za rok 2019 samorządowej instytucji kultury - Regionalne Centrum Kultury w Drzewicy;
- Zarządzenie Nr 56/2020 z dnia 29 maja 2020 r. w sprawie rozstrzygnięcia otwartego konkursu ofert - działania na rzecz osób w wieku emerytalnym;
- Zarządzenie Nr 57/2020 z dnia 1 czerwca 2020 r. w sprawie przedstawienie raportu o stanie Gminy Drzewica za rok 2019;
- Zarządzenie Nr 58/2020 z dnia 3 czerwca 2020 r. w sprawie otwarcia obiektów kulturalnych na terenie Gminy Drzewica;
- Zarządzenie Nr 59/2020 z dnia 3 czerwca 2020 r. w sprawie ustalenia zasad realizacji projektu- "Remont grogi gminnej, ulica Fabryczna w Drzewicy";
- Zarządzenie Nr 60/2020 z dnia 3 czerwca 2020 r. w sprawie ustalenia zasad realizacji projektu "Przebudowa drogi, ulica Miła";
- Zarządzenie Nr 61/2020 z dnia 5 czerwca 2020 r. w sprawie powołania Zespołu ds. przygotowania i koordynacji działań związanych z przeprowadzeniem na terenie Gminy Drzewica wyborów Prezydenta RP zarządzonych na dzień 28 czerwca 2020 r.;
- Zarządzenie Nr 62/2020 z dnia 8 czerwca 2020 r. w sprawie powołania Gminnego Biura Spisowego i wyznaczenia Zastępcy Gminnego Komisarza Spisowego;
- Zarządzenie Nr 63/2020 z dnia 8 czerwca 2020 r. w sprawie powołania operatorów obwodowych komisji wyborczych - Wybory Prezydenta RP w dniu 28 czerwca 2020 r.;
- Zarządzenie Nr 64/2020 z dnia 8 czerwca 2020 r. w sprawie wyznaczenia dnia wolnego od pracy dla pracowników Urzędu Miejskiego w Drzewicy;
- Zarządzenie Nr 65/2020 z dnia 15 czerwca 2020 r. w sprawie czasowego zawieszenia działalności jednostek organizacyjnych Gminy Drzewica;
- Zarządzenie Nr 66/2020 z dnia 18 czerwca 2020 r. w sprawie ogłoszenia otwartego konkursu ofert z zakresu kultury, sztuki, ochrony dóbr kultury i dziedzictwa narodowego;



- Zarządzenie Nr 67/2020 z dnia 19 czerwca 2020 r. w sprawie czasowego zawieszenia jednostek organizacyjnych Gminy Drzewica;
- Zarządzenie Nr 68/2020 z dnia 22 czerwca 2020 roku w sprawie powołania Komisji Przetargowej do udzielenia zamówienia publicznego na "Przebudowę drogi ulica Miła";
- Zarządzenie Nr 69/2020 z dnia 22 czerwca 2020 roku w sprawie powołania Komisji Przetargowej Remont drogi gminnej ul. Fabryczna w Drzewicy;
- Zarządzenie Nr 70/2020 z dnia 25 czerwca 2020 r. w sprawie powołania komisji opiniującej wnioski o przyznanie stypendium dla uczniów będących mieszkańcami Gminy Drzewica;
- Zarządzenie Nr 71/2020 z dnia 1 lipca 2020 r. w sprawie ustalenia imiennego składu osobowego gminnej komisji ds. szacowania szkód w gospodarstwach rolnych na terenie Gminy Drzewica;
- Zarządzenie Nr 72/2020 z dnia 3 lipca 2020 r. w sprawie powołania Komisji Konkursowej otwarty konkurs ofert z zakresu kultury, sztuki, ochrony dóbr kultury i dziedzictwa narodowego;
- Zarządzenie Nr 73/2020 z dnia 13 lipca 2020 r. w sprawie zmian w budżecie;
- Zarządzenie Nr 74/2020 z dnia 14 lipca 2020 r. w sprawie powołania Komisji Egzaminacyjnej dla nauczycieli ubiegających się o awans na stopień nauczyciela mianowanego;
- Zarządzenie Nr 75/2020 z dnia 17 lipca 2020 r. w sprawie wznowienia działalności Warsztatu Terapii Zajęciowej w Drzewicy;
- Zarządzenie Nr 76/2020 z dnia 27 lipca 2020 r. w sprawie wznowienia działalności Dziennego Domu Senior+ w Drzewicy;
- Zarządzenie Nr 77/2020 z dnia 27 lipca 2020 r. w sprawie konsultacji społecznych mpzp dla terenu wokół Zalewu Drzewickiego;
- Zarządzenie 78/2020 z dnia 4 sierpnia 2020 r. w sprawie otwarcia Regionalnego Centrum Kultury w Drzewicy;
- Zarządzenie 79/2020 z dnia 6 sierpnia 2020 r. w sprawie ustalenia dnia wolnego dla pracowników Urzędu Miejskiego w Drzewicy;
- Zarządzenie Nr 80/2020 z dnia 11 sierpnia 2020 r. w sprawie czasowej zmiany godzin pracy Urzędu Miejskiego w Drzewicy;
- Zarządzenie Nr 81/2020 z dnia 11 sierpnia 2020 r. w sprawie ogłoszenia otwartego konkursu ofert dla organizacji pozarządowych z zakresu pomocy społecznej;
- Zarządzenie Nr 82/2020 z dnia 13 sierpnia 2020 r. w sprawie zmian w budżecie;
- Zarządzenie Nr 83/2020 z dnia 21 sierpnia 2020 r. w sprawie czasowej zmiany godzin pracy Urzędu Miejskiego w Drzewicy;
- Zarządzenie Nr 84/2020 z dnia 25 sierpnia 2020 r. w sprawie opracowania materiałów planistycznych do projektu budżetu na 2021 rok;
- Zarządzenie Nr 85/2020 z dnia 28 sierpnia 2020 r. w sprawie powołania Społecznej Komisji Mieszkaniowej;
- Zarządzenie Nr 86/2020 z dnia 28 sierpnia 2020 r. w sprawie przedłożenia informacji o przebiegu wykonania budżetu za I półrocze 2020 r.;
- Zarządzenie Nr 87/2020 z dnia 31 sierpnia 2020 r. w sprawie powołania Komisji Konkursowej - pomoc społeczna;
- Zarządzenie Nr 88/2020 z dnia 27 sierpnia 2020 r. w sprawie zmiany załączników Nr 1, 2 i 3 do Regulaminu wynagradzania pracowników samorządowych zatrudnionych w Urzędzie Gminy i Miasta w Drzewicy;



- Zarządzenie Nr 89/2020 z dnia 3 września 2020 r. w sprawie odwołania i powołania nowego członka Zespołu Interdyscyplinarnego;
- Zarządzenie Nr 90/2020 z dnia 9 września 2020 r. w sprawie zmian w budżecie;
- Zarządzenie Nr 91/2020 z dnia 09.09.2020 r. w sprawie powołania Komisji Przetargowej Termomodernizacja budynku Domek Wędkarza;
- Zarządzenie NR 92/2020 z dnia 30 września 2020 r. w sprawie wyznaczenia koordynatorów do spraw dostępności w Urzędzie Miejskim w Drzewicy;
- Zarządzenie Nr 93/2020 z dnia 1 października 2020 r. w sprawie przeprowadzenia konsultacji społecznych inicjatywy "Grant Obywatelski 2021" z mieszkańcami Gminy Drzewica;
- Zarządzenie Nr 94/2020 z dnia 2 października 2020 r. w sprawie zmian w budżecie;
- Zarządzenie Nr 95/2020 z dnia 2 października 2020 r. w sprawie określenia zasad wdrożenia pracowniczych planów kapitałowych (PPK) w Urzędzie Miejskim w Drzewicy i jednostkach organizacyjnych;
- Zarządzenie Nr 96/2020 z dnia 8 października 2020 r. w sprawie czasowego zawieszenia działalności placówek wsparcia na terenie Gminy Drzewica;
- Zarządzenie Nr 97/2020 z dnia 8 października 2020 r. w sprawie ustalenia zasad dowozu i odwozu i zasad zwrotu kosztów przejazdu uczniów i dzieci niepełnosprawnych do przedszkola, szkoły;
- Zarządzenie Nr 98/2020 z dnia 12 października 2020 r. w sprawie czasowego zawieszenia działalności placówek wsparcia na terenie Gminy Drzewica;
- Zarządzenie Nr 99/2020 z dnia 12 października 2020 r. w sprawie powołania komisji kasacyjnej (likwidacyjnej) sprzętu rzeczowego w Urzędzie Miejskim w Drzewicy;
- Zarządzenie Nr 100/2020 z dnia 21 października 2020 r. w sprawie przeprowadzenia konsultacji programu współpracy Gminy Drzewica z organizacjami pozarządowymi na rok 2021;
- Zarządzenie Nr 101/2020 z dnia 22 października 2020 r. w sprawie zmiany składu Gminnego Biura Spisowego;
- Zarządzenie Nr 102/2020 z dnia 30 października 2020 r. w sprawie powołania Zespołu ds. wdrożenia PPK w Urzędzie Miejskim i jednostkach organizacyjnych Gminy Drzewica;
- Zarządzenie Nr 103/2020 z dnia 30 października 2020 r. w sprawie upoważnienia do prowadzenia postępowań w sprawach o wydanie zaświadczenia o wysokości dochodu (Czyste Powietrze);
- Zarządzenie Nr 104/2020 z dnia 30 października 2020 r. w sprawie konsultacji społecznych projektu Strategii Rozwoju Elektromobilności na terenie Gminy Drzewica;
- Zarządzenie Nr 105/2020 z dnia 4 listopada 2020 r. w sprawie ustalenia wysokości stypendium szkolnego;
- Zarządzenie Nr 106/2020 z dnia 4 listopada 2020 r. w sprawie upoważnienia Sekretarza Miasta Drzewica do przyjmowania, przechowywania i wstępnej analizy oświadczeń majątkowych;
- Zarządzenie Nr 107/2020 z dnia 10 listopada 2020 r. w sprawie projektu budżetu Gminy Drzewica na 2021 rok;
- Zarządzenie Nr 108/2020 z dnia 10 listopada 2020 r. w sprawie projektu WPF na lata 2021-2026;
- Zarządzenie Nr 109/2020 z dnia 17 listopada 2020 r. w sprawie zmian w budżecie;
- Zarządzenie Nr 110/2020 z dnia 24 listopada 2020 r. w sprawie zmian w budżecie;
- Zarządzenie Nr 111/2020 z dnia 25 listopada 2020 r. w sprawie powołania Komisji Egzaminacyjnej dla nauczyciela ubiegającego się o awans zawodowy;



- Zarządzenie Nr 112/2020 z dnia 26 listopada 2020 r. w sprawie udzielenia dotacji w zakresie upowszechniania turystyki;
- Zarządzenie Nr 113/2020 z dnia 26 listopada 2020 r. w sprawie udzielenia dotacji w zakresie ochrony i promocji zdrowia;
- Zarządzenie Nr 114/2020 z dnia 30 listopada 2020 r. w sprawie przeprowadzenia konsultacji projektu GPPiRPA w Gminie Drzewica na 2021 rok;
- Zarządzenie Nr 115/2020 z dnia 30 listopada 2020 roku w sprawie powołania Komisji Przetargowej Odpady komunalne;
- Zarządzenie Nr 116/2020 z dnia 1 grudnia 2020 r. w sprawie ustalenia dnia wolnego dla pracowników Urzędu Miejskiego w Drzewicy;
- Zarządzenie Nr 117/2020 z dnia 3 grudnia 2020 r. w sprawie ogłoszenia otwartego konkursu ofert Organizowanie i prowadzenie punktu dystrybucji żywności;
- Zarządzenie Nr 118/2020 z dnia 16 grudnia 2020 r. w sprawie przyjęcia procedury przyznawania dodatków mieszkaniowych;
- Zarządzenie Nr 119/2020 z dnia 16 grudnia 2020 r. w sprawie przeprowadzenia inwentaryzacji kasy w dniu 31.12.2020 r.;
- Zarządzenie Nr 121/2020 z dnia 28 grudnia 2020 r. w sprawie powołania Komisji Konkursowej Punkt dystrybucji żywności;
- Zarządzenie Nr 122/2020 z dnia 28 grudnia 2020 r. w sprawie powołania Komisji Przetargowej Budowa budynku klubu sportowego MGKS Drzewica w technologii pasywnej;
- Zarządzenie Nr 123/2020 z dnia 28 grudnia 2020 r. w sprawie wprowadzenia zasad rachunkowości na finansowanie projektu pn. Budowa budynku Klubu Sportowego MGKS Drzewica w technologii pasywnej;
- Zarządzenie Nr 124/2020 z dnia 29 grudnia 2020 r. w sprawie przyjęcia zasad polityki rachunkowości w Gminie Drzewica.

### Urząd Miejski w Drzewicy

Podstawowym celem działalności urzędu jest zapewnienie interesantom profesjonalnej i przyjaznej obsługi. Urząd realizuje zadania własne oraz zadania zlecone przez administrację rządową.

Do zadań własnych Gminy należy przede wszystkim dbałość o porządek publiczny, oświatę, kulturę, infrastrukturę, pomoc społeczną, ochronę środowiska. Natomiast zadania zlecone przez administrację rządową dotyczą m.in. spraw obywatelskich, stanu cywilnego, wyborów oraz obronności.

W skład **kierownictwa Urzędu** na dzień 31 grudnia 2020 r. wchodziłi:

Burmistrz – Janusz Reszelewski,  
Zastępca Burmistrza – Dominik Niemirski,  
Sekretarz Miasta – Andrzej Krzyżanowski,  
Skarbnik Gminy – Irena Jóźwicka,  
Zastępca Głównego Księgowego – Danuta Więckowska,  
Kierownik Referatu Gospodarki Komunalnej, Budownictwa i Inwestycji – Jarosław Bomba,  
Kierownik Referatu Rolnictwa, Ochrony Środowiska i Gospodarki Gruntami – Monika Podogrocka,  
Kierownik Urzędu Stanu Cywilnego – Dorota Jedlińska.



Pod względem zatrudnienia w Urzędzie Miejskim w Drzewicy na stanowiskach urzędniczych wg stanu na dzień 31 grudnia 2020 r. zatrudnione były 32 osoby na pełny etat, 5 osób na stanowiskach pomocniczych i obsługi (razem 4,5 etatu). Dodatkowo Urząd zatrudnił 10 opiekunek świetlic wiejskich (9 osób na 1/4 etatu oraz 1 osoba na 3/4 etatu) oraz 10 osób w jednostkach Ochotniczych Straży Pożarnych (4,25 etatu).

#### SCHEMAT STRUKTURY ORGANIZACYJNEJ URZĘDU MIEJSKIEGO W DRZEWICY

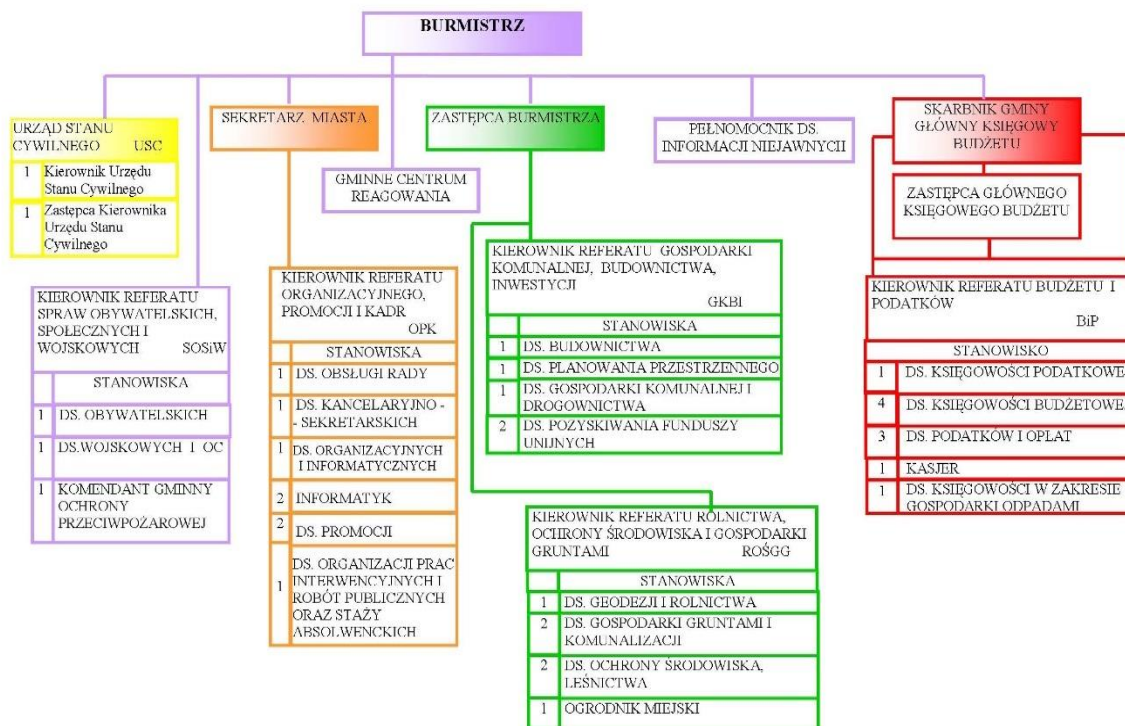

Źródło: <https://www.bip.drzewica.pl/content/struktura-organizacyjna>

#### Jednostki organizacyjne

Placówki oświatowe:<sup>3</sup>

- Przedszkole Samorządowe w Drzewicy,
- Szkoła Podstawowa im. Polskich Olimpijczyków w Drzewicy,
- Szkoła Podstawowa w Idzikowicach,
- Szkoła Podstawowa w Brzustowcu,
- Szkoła Podstawowa im. Stefana Żeromskiego w Domasznie,
- Szkoła Podstawowa im. Mikołaja Kopernika w Radzicach Dużych.

<sup>3</sup> Dane statystyczne dotyczące oświaty oraz działalności instytucji kultury przedstawiono w rozdziale: „Oświata, Kultura, Sport i Turystyka”



Instytucje kultury:

- Regionalne Centrum Kultury w Drzewicy<sup>4</sup>,
- Miejska Biblioteka Publiczna w Drzewicy.

Pozostałe:

- Miejsko - Gminny Ośrodek Pomocy Społecznej w Drzewicy,
- Zespół Ekonomiczno-Administracyjny Szkół w Drzewicy,
- Warsztat Terapii Zajęciowej w Drzewicy,<sup>5</sup>
- Dzienny Dom „Senior +” w Drzewicy.

### Jednostki pomocnicze

Jednostki pomocnicze tworzy rada gminy, w drodze uchwały, po przeprowadzeniu konsultacji z mieszkańcami lub z ich inicjatywy. Zasady tworzenia, łączenia, podziału oraz znoszenia jednostki pomocniczej określa statut gminy.

Organem uchwałodawczym w sołectwie jest zebranie wiejskie, a wykonawczym – sołtys. W swej działalności, sołtys wspierany jest przez radę sołecką.



Źródło: Oficjalna strona internetowa Urzędu Miejskiego w Drzewicy, [www.drzewica.pl](http://www.drzewica.pl)

<sup>4</sup> Opis działań instytucji kultury został szczegółowo omówiony w następujących rozdziałach.

<sup>5</sup> Działalność WTZ w Drzewicy oraz Dziennego Domu „Senior +” w Drzewicy została przedstawiona w rozdziale „Polityka w zakresie ochrony zdrowia i opieki społecznej”



W Gminie Drzewica znajduje się 17 jednostek pomocniczych – sołectw, należą do nich:

- Brzuza,
- Brzustowiec,
- Dąbrówka,
- Domaszno,
- Giełzów,
- Idzikowice,
- Jelnia (w skład sołectwa wchodzi również m. Augustów),
- Krzczonów,
- Radzice Duże,
- Radzice Małe,
- Strzyżów,
- Świerczyna,
- Trzebina,
- Werówka,
- Zakościele,
- Żardki,
- Żdźary.



## FINANSE GMINY

### DOCHODY 2020

**Budżet gminy** – stanowi podstawę gospodarki finansowej gminy. Określa roczny plan dochodów i wydatków uchwalony w formie uchwały budżetowej.

Dochody obejmują całokształt prognozowanych dochodów budżetu niezależnie od źródeł pochodzenia oraz ich charakteru. Źródła dochodów określa ustawa o dochodach jednostek samorządu terytorialnego.

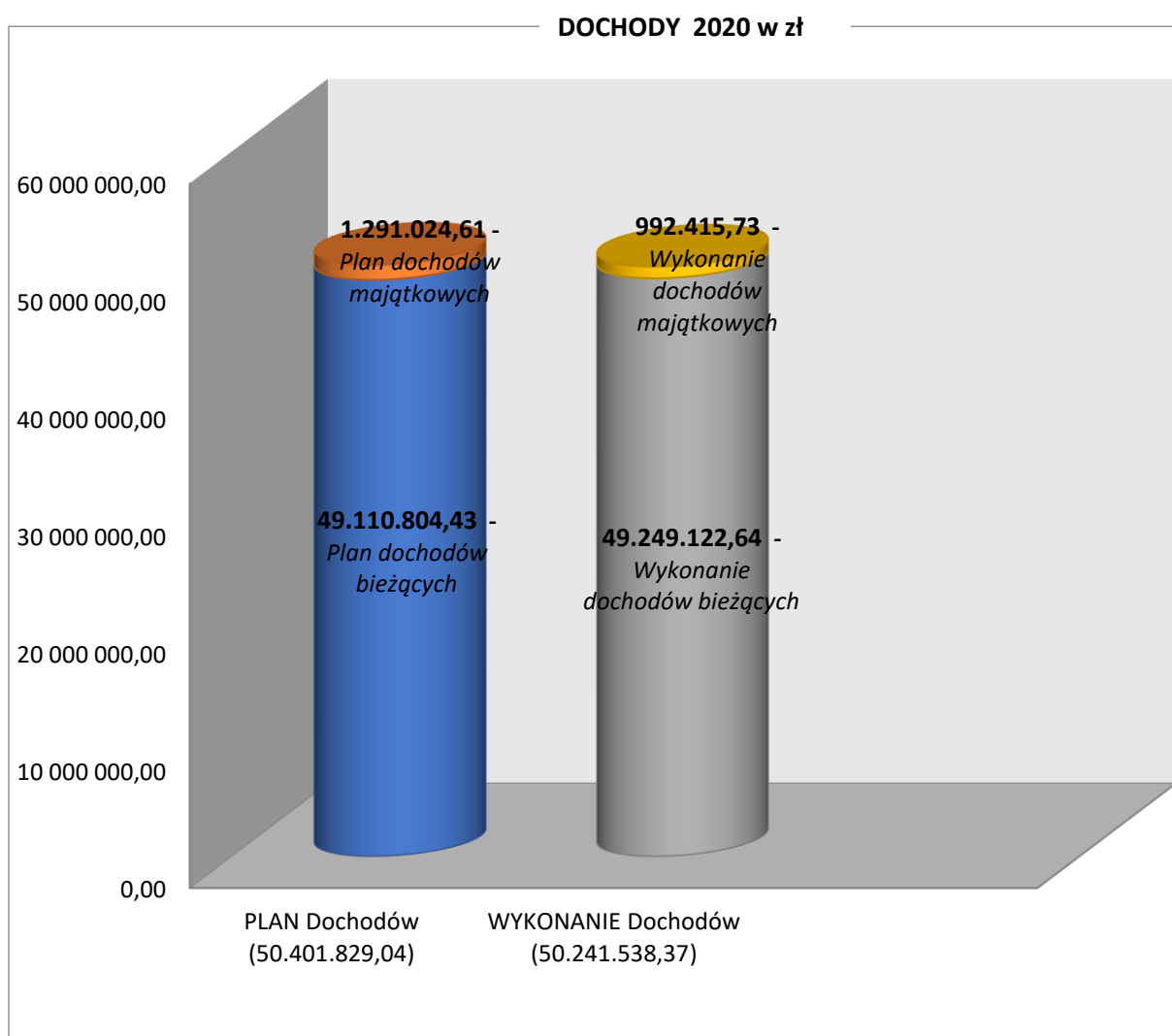

Opracowane własne

Prognozując dochody oraz wydatki budżetu na rok 2020 założono uzyskanie określonych celów.





W zakresie dochodów:

- dochody z tytułu podatków i opłat zaplanowano w kwotach możliwych do osiągnięcia;
- podjęcie działań o skuteczne aplikowanie o środki zewnętrzne z różnych źródeł;
- skuteczne egzekwowanie należności gminy.

WYKONANE DOCHODY GMINY w 2020 r. wg źródeł:

SUBWENCJE	- 18.765.600,00 zł
DOTACJE	- 17.553.951,48 zł
DOCHODY MAJĄTKOWE	- 992.415,73 zł
POZOSTAŁE DOCHODY	- 12.929.571,16 zł
<b>RAZEM DOCHODY</b>	<b>- 50.241.538,37 zł</b>

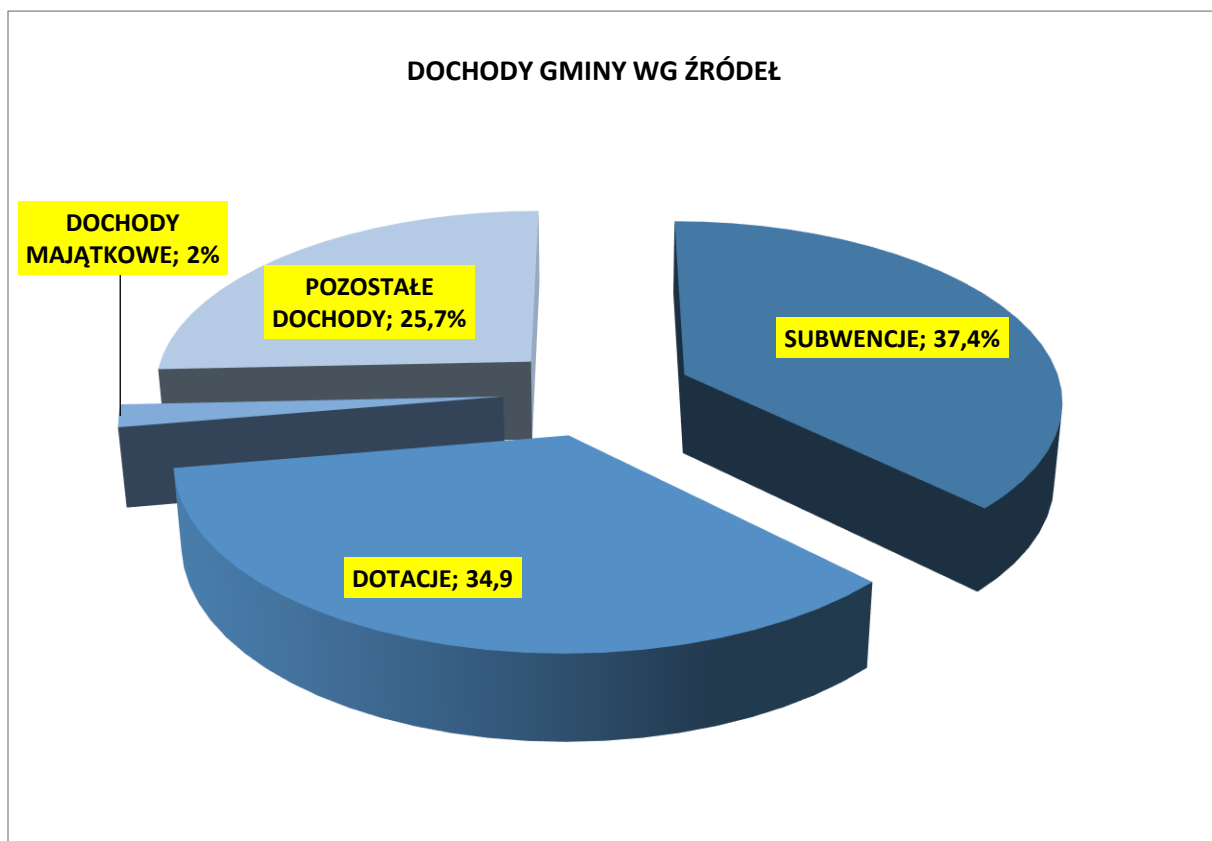

Opracowane własne

Strukturę dochodów gminy przedstawia powyższy wykres. Największy udział w dochodach ogółem stanowią subwencje (oświatowa, wyrównawcza, równoważąca, uzupełniająca).

1. Znaczną kwotę stanowią dotacje na zadania zlecone i własne gminy przy udziale których gmina realizuje zadania nałożone ustawami.
2. Dochody majątkowe w kwocie 992.415,73 zł – to efekt skutecznej aplikacji o środki zewnętrzne z różnych źródeł:



- 1) Środki z WFOŚiGW w Łodzi – budowa świetlicy w Werówce – 158.966,00 zł, Domek Wędkarza – 493,00 zł;
- 2) Modernizacja dróg gminnych – 756.846,00 zł (Fundusz Dróg Samorządowych);
- 3) Urząd Marszałkowski – Granty Sołeckie – 10.000,00 zł;
- 4) Inne (zwrot z f. sołeckiego) – 34.268,61 zł;
- 5) Przekształcenie prawa użytkowania wieczystego – 7.828,12 zł;
- 6) Odszkodowania za nieruchomości przejęte pod inwestycje – 24.014,00 zł.

Udział pozostałych dochodów w dochodach ogółem obrazuje poniższy wykres:

Podatek CIT – 325.017,95 zł  
Podatek PIT - 6.356.309,00 zł  
Podatki (rolny, leśny, od nieruchomości, od środków transportu) – 2.804.106,31 zł  
Pozostałe – 3.444.137,90 zł

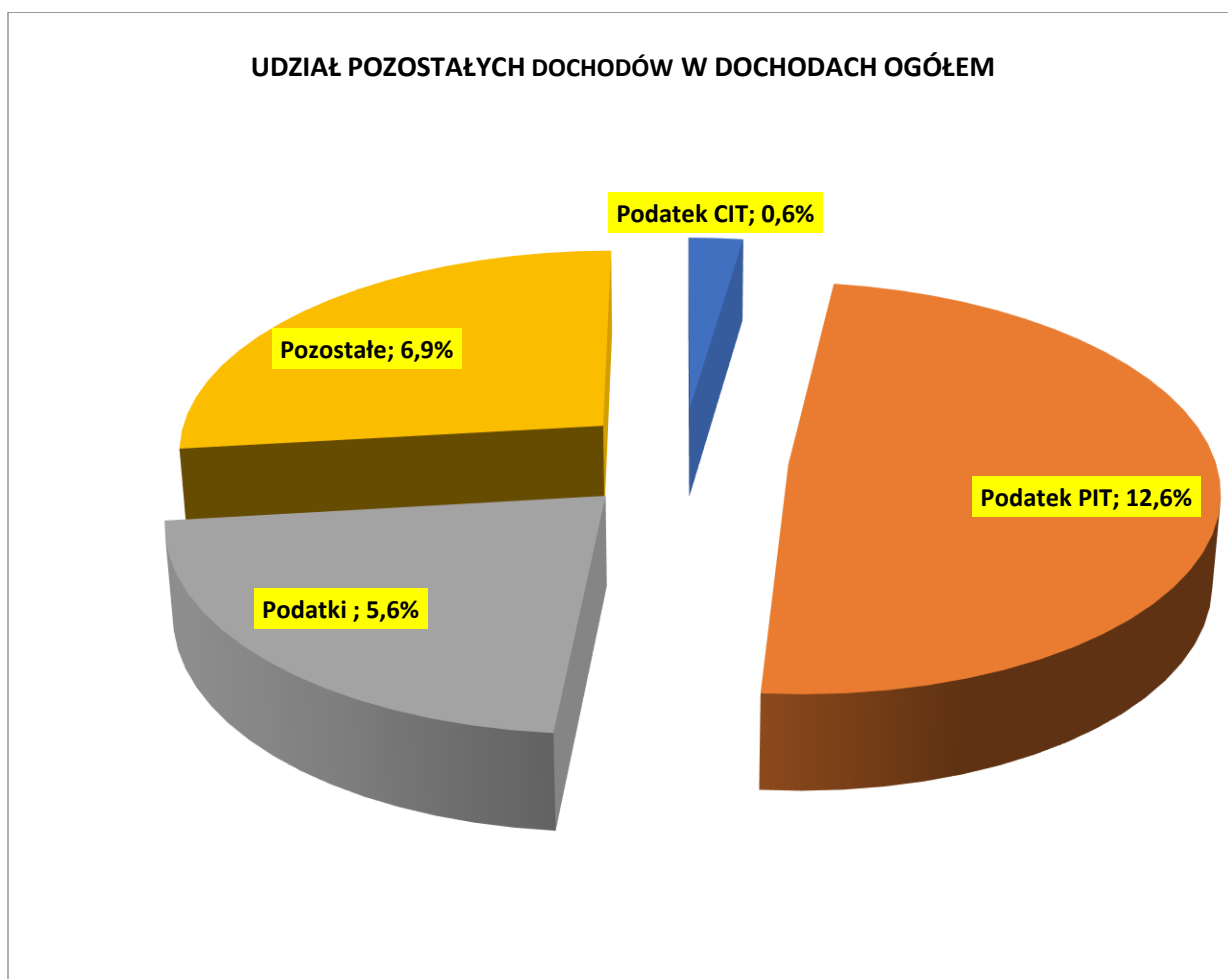

Opracowane własne



Zaznaczyć należy, że dochody z tytułu podatków (rolny, leśny, od nieruchomości, podatek od środków transportowych) stanowią tylko 5,69 % ogólnej kwoty uzyskanych dochodów za rok 2020 r.

W roku 2020 obowiązywała również uchwała Rady Gminy i Miasta w Drzewicy w sprawie zwolnień z podatku od nieruchomości dla przedsiębiorców tworzących nowe inwestycje i nowe miejsca pracy na terenie Gminy Drzewica, co umożliwiło przedsiębiorcom inwestowanie w rozwój firmy.

## WYDATKI 2020

Wydatki budżetu są następstwem wykonywania zadań i kompetencji przekazanych organom jednostek samorządu terytorialnego.

Wydatki budżetowe nie mogą być planowane przypadkowo, powinny wynikać z zakresu zadań określonych ustawą o samorządzie gminnym. Kwotę wydatków budżetu określa uchwała budżetowa.

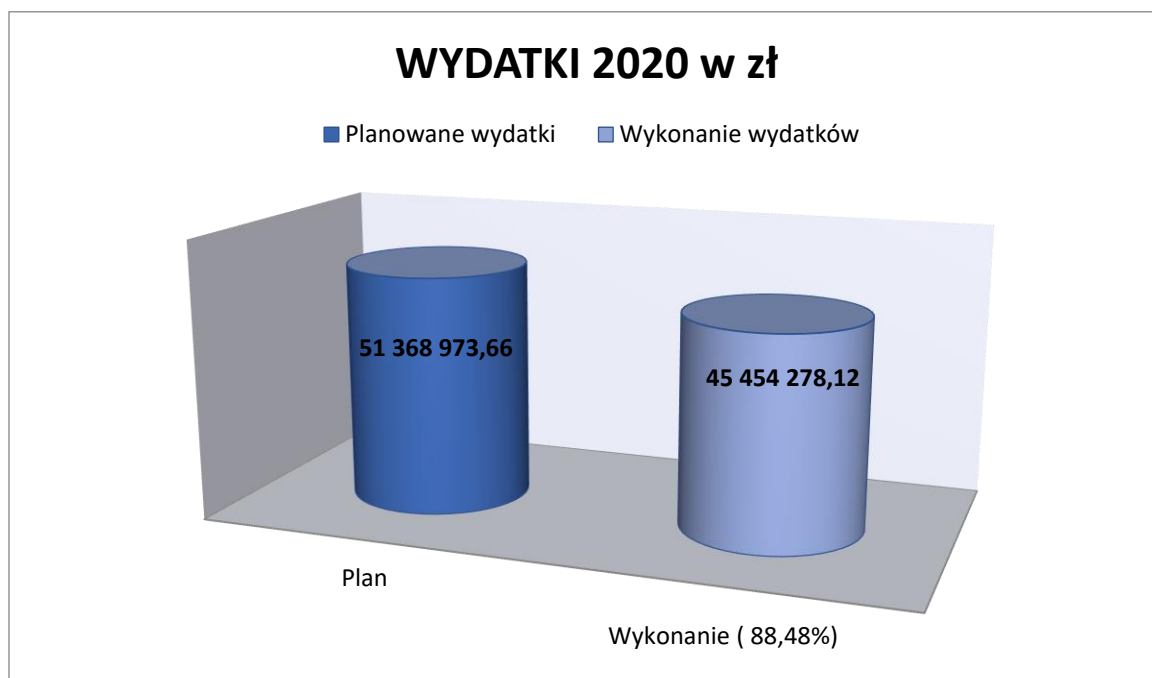

Opracowane własne



WYDATKI WYKONANE w 2020 z podziałem na bieżące i majątkowe

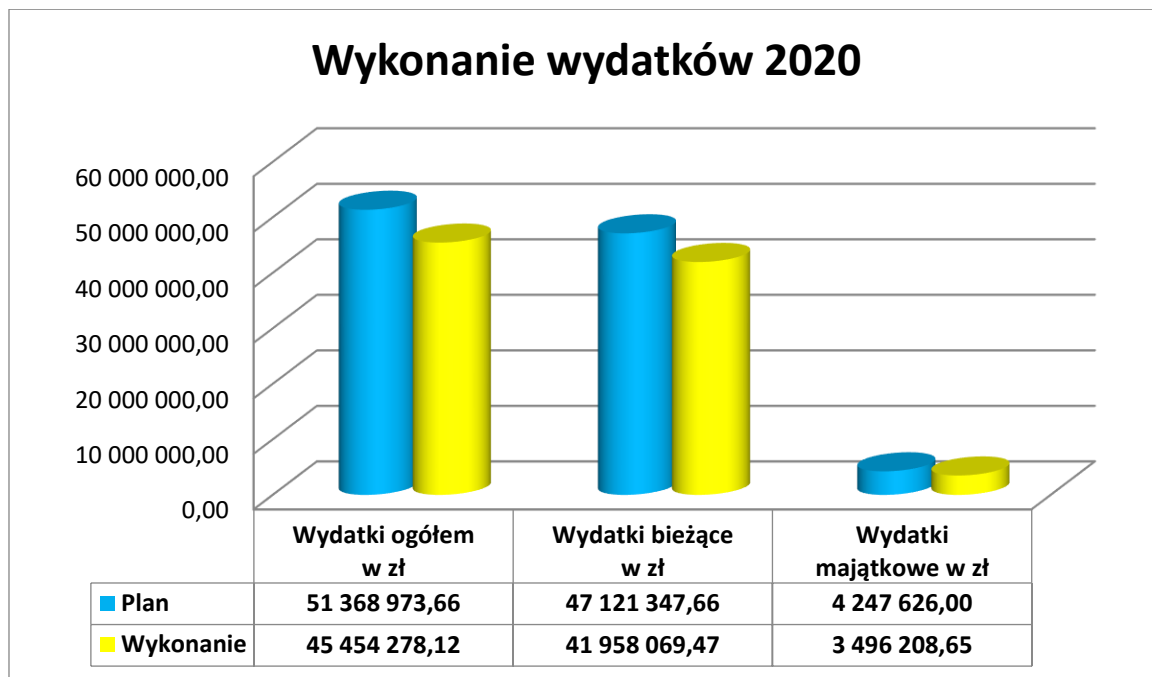

Opracowane własne



## Wykonanie wydatków bieżących

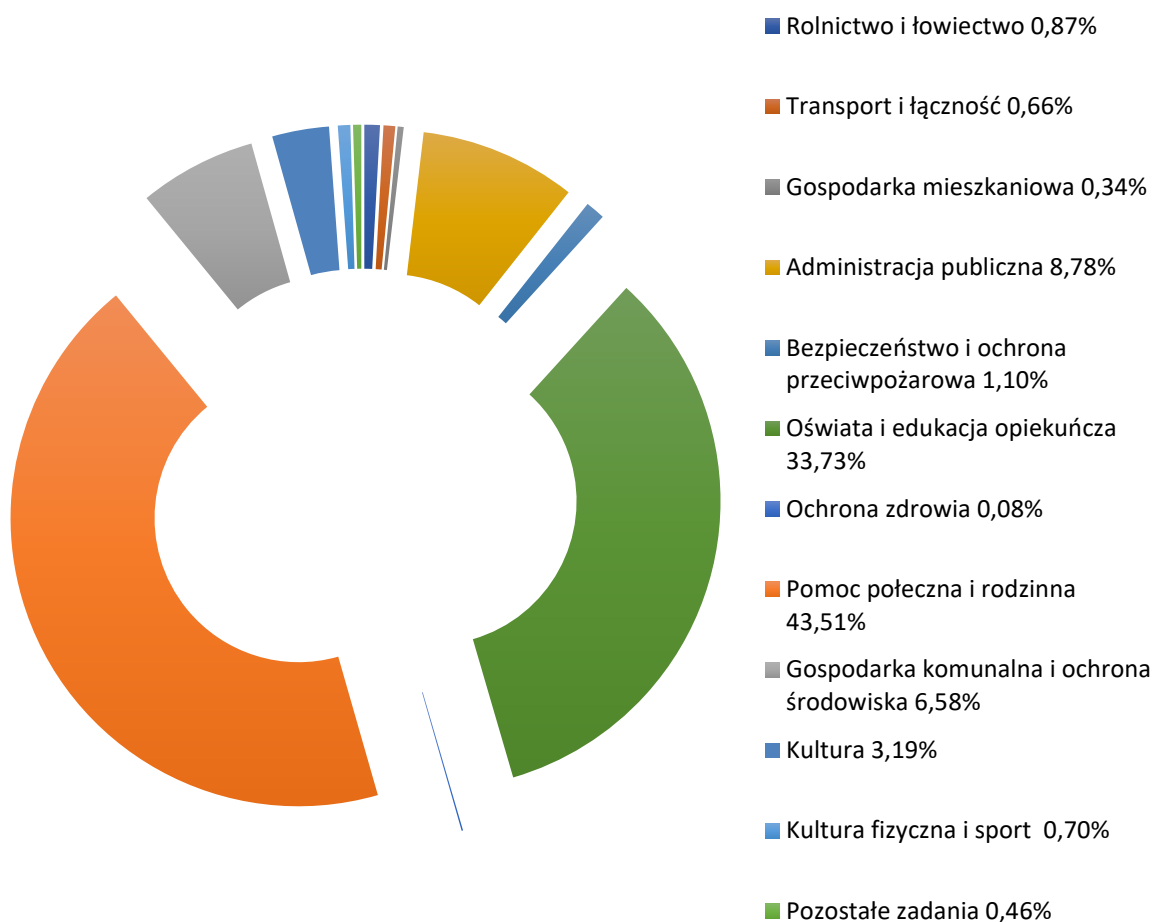

Opracowane własne

<i>Rolnictwo i łowiectwo</i>	- 363.229,74zł	(0,87%)
<i>Transport i łączność</i>	- 276.716,30 zł	(0,66%)
<i>Gospodarka mieszkaniowa</i>	- 143.563,84 zł	(0,34%)
<i>Administracja publiczna</i>	- 3.679.614,56 zł	(8,78%)
<i>Bezpieczeństwo i ochrona przeciwpożarowa</i>	- 460.149,29 zł	(1,10%)
<i>Oświata i edukacja opiekuńcza</i>	- 14.154.323,74 zł	(33,73%)
<i>Ochrona zdrowia</i>	- 34.822,92 zł	(0,08%)
<i>Pomoc społeczna, rodzina i zadania w zakresie ...</i>	- 18.257.174,90 zł	(43,51%)
<i>Gospodarka komunalna i ochrona środowiska</i>	- 2.762.323,08 zł	(6,58%)
<i>Kultura</i>	- 1.339.246,27 zł	(3,19%)
<i>Kultura fizyczna i sport</i>	- 295.039,60 zł	(0,70%)
<i>Pozostałe zadania</i>	- 191.865,23 zł	(0,46%)



## WYDATKI BIEŻĄCE

Wykonane w 89,04% w stosunku do założonego planu osiągnęły kwotę 41.958.069,47 zł (plan 47.121.347,66 zł).

Zrealizowane wydatki bieżące zabezpieczyły prawidłowe funkcjonowanie wszystkich jednostek organizacyjnych gminy.

Racjonalna gospodarka wydatkami, poniesione wcześniej nakłady inwestycyjne, pozwoliły na ich ograniczenie.

Na realizację zadań oświatowych gmina otrzymuje subwencję oświatową. Jednakże ze względu na niedoszacowanie zadań finansowanych z subwencji oświatowej bardzo szybko wzrasta luka finansowa oświaty. W roku 2020 otrzymano 9.769.051,00 zł subwencji oświatowej.

W roku 2020 koszty całkowite na oświatę i edukacyjną opiekę wychowawczą wyniosły - 13.255.776,07 zł. Kwota ta obejmuje zarówno wydatki subwencionowane jak i wydatki, które gmina zobowiązana jest ponieść z własnych środków. Wydatki poniesione na oświatę (pomniejszone o otrzymane kwoty dotacji oraz środki z WFOŚiGW) przedstawia poniższy wykres.

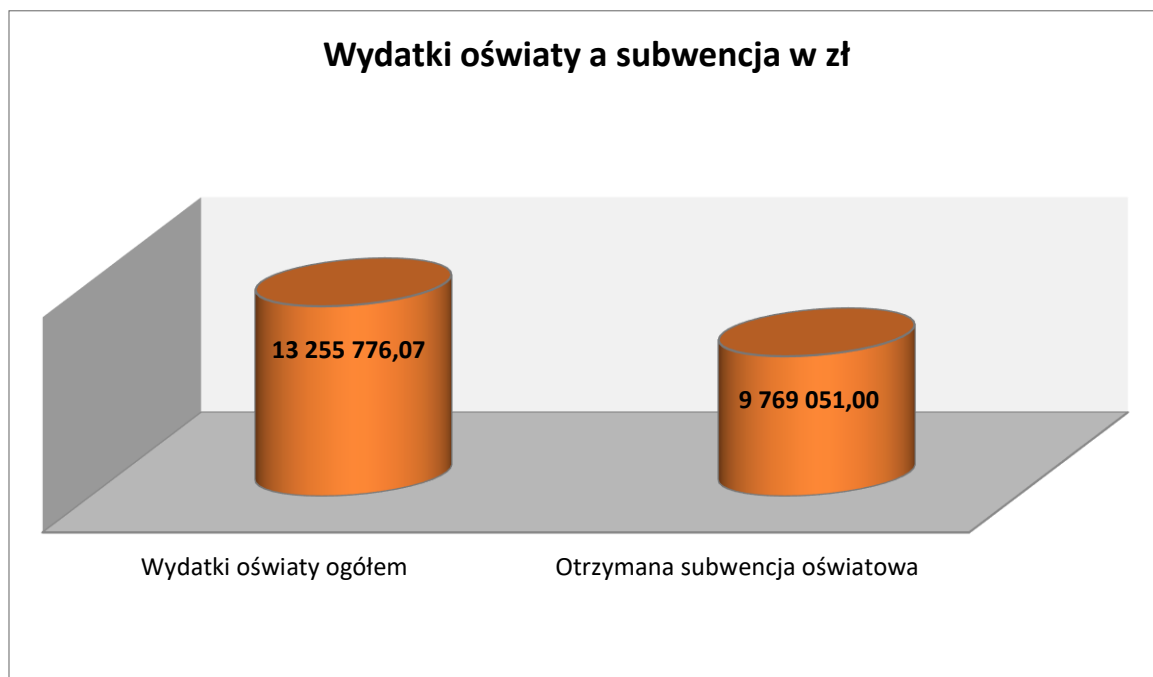

Opracowane własne

Dzięki podjętym krokom w 2020 r. udało się zmniejszyć wydatki na oświatę ponoszone ze środków własnych.



## WYNIK BUDŻETU ZA 2020 ROK

Przy zakładanym deficycie budżetu (ujemnej różnicy między dochodami a wydatkami budżetu) w kwocie 967.144,62 zł, rok budżetowy 2020 zakończył się nadwyżką w kwocie 4.787.260,25 zł. Wynik budżetu za rok 2020 jest wartością dodatnią.

	Plan	Wykonanie
Dochody	50.401.829,04	50.241.538,37
Wydatki	51.368.973,66	45.454.278,12
<b>Wynik budżetu</b>	<b>- 967.144,62</b>	<b>+ 4.787.260,25</b>

Opracowane własne

## RÓŻNICA MIĘDZY DOCHODAMI BIEŻĄCYMI A WYDATKAMI BIEŻĄCYMI ZA 2020 ROK w zł

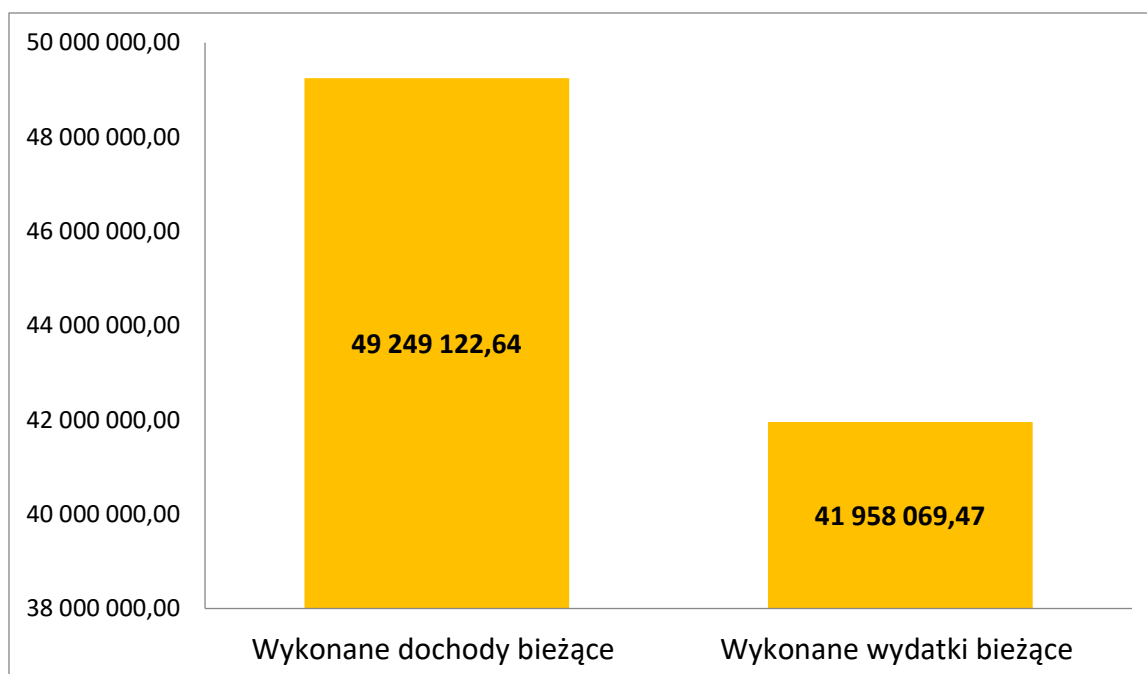

Opracowane własne

**Zgodnie z art. 242 ustawy o finansach publicznych na koniec roku budżetowego wykonane wydatki bieżące nie mogą być wyższe niż wykonane dochody bieżące.**

**Powyższy wykres pokazuje, że Gmina Drzewica spełniła na koniec 2020 r. wymóg wynikający z art. 242 ustawy o finansach publicznych.**

## WYDATKI INWESTYCYJNE / MAJĄTKOWE

Wydatki budżetu dzielą się na wydatki inwestycyjne nazywane również majątkowymi i na wydatki bieżące.

Stosownie do art. 236 ust. 4 ustawy o finansach publicznych do wydatków majątkowych zalicza się wydatki na inwestycje i zakupy inwestycyjne, zakup i objęcia akcji i udziałów oraz wniesienia wkładów do spółek prawa handlowego.



W budżecie każdego roku gmina planuje środki na wydatki inwestycyjne. Wielkość i ich charakter uzależniony jest od rodzaju inwestycji, możliwości pozyskania środków zewnętrznych na daną inwestycję oraz wartości inwestycji.

W roku 2020 wartość zrealizowanych inwestycji wyniosła – 3.496.208,65 zł, tj. 7,69 % ogólnej kwoty wydatków 2020 r.

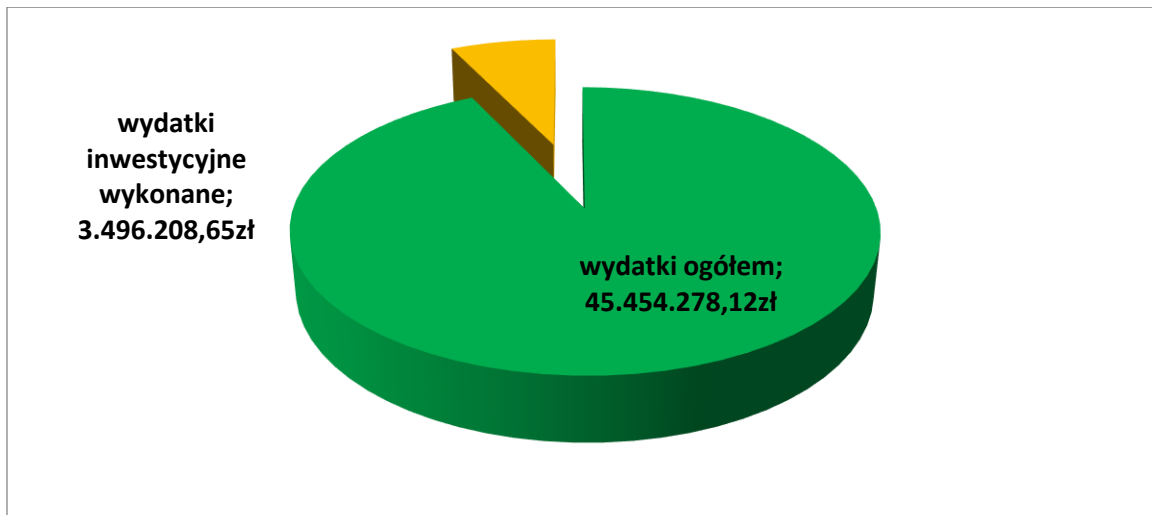

Opracowane własne

Udział środków zewnętrznych w zrealizowanych inwestycjach wyniósł 28,4 %



Opracowane własne





## ZREALIZOWANE INWESTYCJE W 2020 ROKU<sup>6</sup>:

DZIAŁ 600 – TRANSPORT I ŁĄCZNOŚĆ

### 1. Remont (przebudowa) drogi gminnej na ul. Fabrycznej w Drzewicy

– całkowity koszt zadania – 291.020,38 zł



<sup>6</sup> Fotografie ze zbiorów własnych Urzędu Miejskiego w Drzewicy



2. Przebudowa drogi gminnej na ul. Miłej w Drzewicy – całkowity koszt zadania - 850.990,42 zł





**3. Przebudowa drogi gminnej w miejscowości Brzustowiec, ETAP II – całkowity koszt zadania – 178.101,45 zł**



**4. Remont (modernizacja) drogi gminnej w miejscowości Radzice Duże (Przydziałki) – całkowity koszt zadania – 272.254,11 zł**

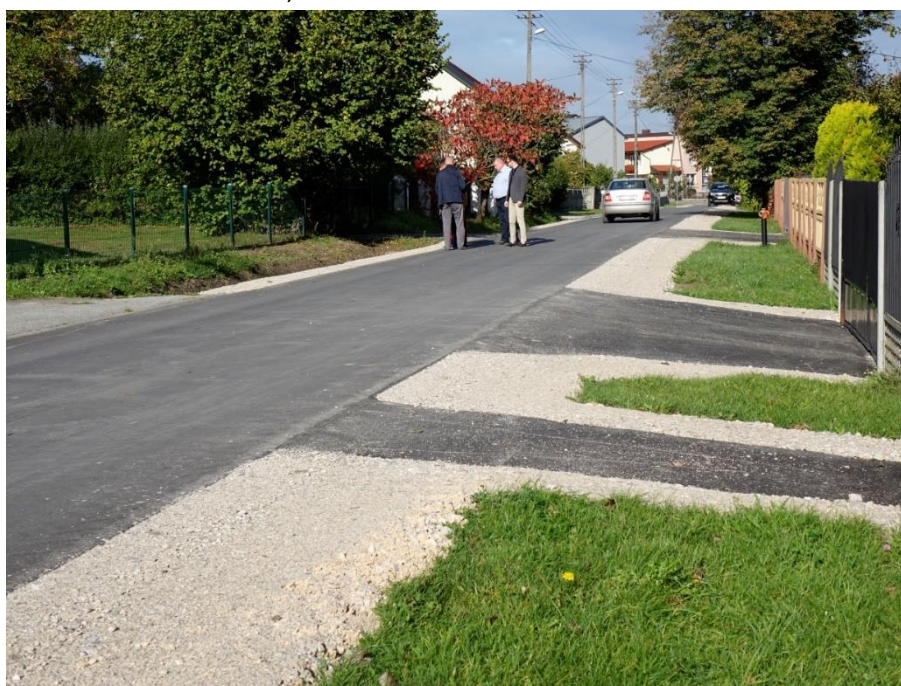

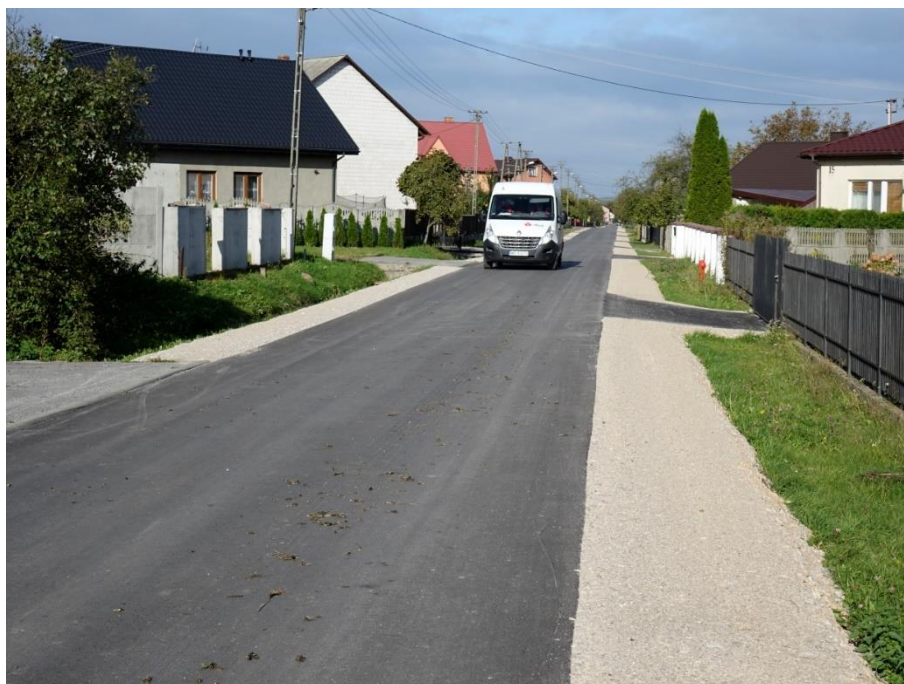

DZIAŁ 700 – GOSPODARKA MIESZKANIOWA

5. **Wykup gruntu** – koszt zadania – 8.638,00 zł

DZIAŁ 754 – BEZPIECZEŃSTWO PUBLICZNE I OCHRONA PRZECIWPOŻAROWA

6. **Przekazano dotację dla OSP Drzewica na zakup kamery termowizyjnej** - koszt zadania – 15.978,00 zł

DZIAŁ 801 – OŚWIATA I WYCHOWANIE

7. **Adaptacja pomieszczenia biblioteki w Szkole Podstawowej w Brzustowcu dla potrzeb dydaktycznych** – koszt zadania 20.000,00 zł



**8. Remont świetlicy w Szkole Podstawowej w Radzicach Dużych – całkowity koszt zadania - 79.741,39 zł**





9. Budowa schodów i tarasów przy Przedszkolu Samorządowym w Drzewicy – całkowity koszt zadania - 83.606,05 zł





DZIAŁ 900 – GOSPODARKA KOMUNALNA I OCHRONA ŚRODOWISKA

**10. Budowa sieci elektroenergetycznej oświetlenia ulicznego w m. Strzyżów**  
– całkowity koszt zadania – 34.550,00 zł

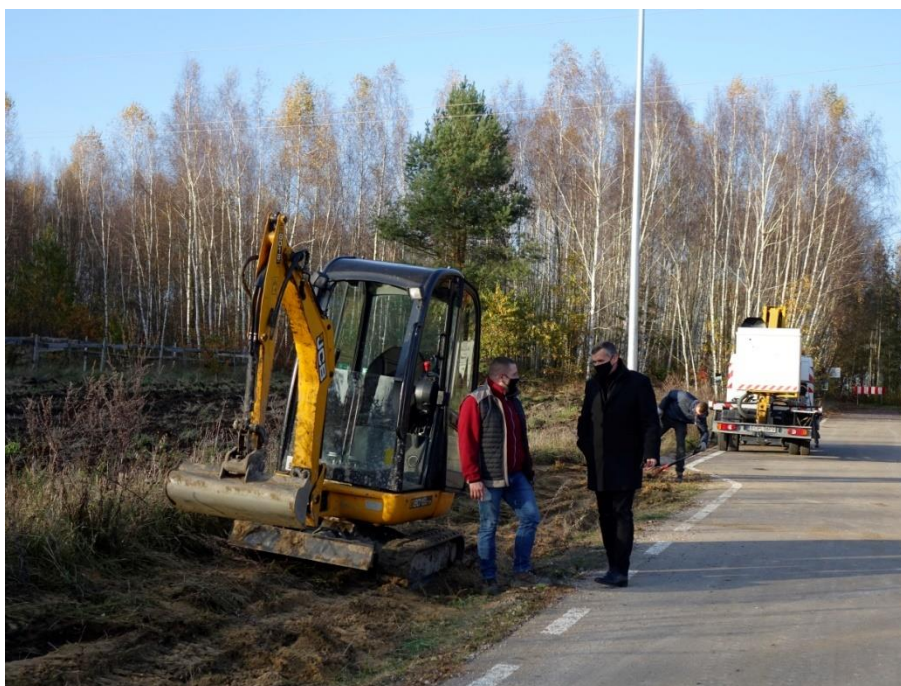



**11. Budowa sieci elektroenergetycznej oświetlenia ulicznego w m. Idzikowice**  
– koszt zadania – 33.517,50 zł







12. **Wymiana opraw oświetleniowych przy ścieżce pieszo – rowerowej nad zalewem – całkowity koszt zadania – 22.447,50 zł**



DZIAŁ 921 – KULTURA I OCHRONA DZIEDZICTWA NARODOWEGO

13. **Budowa placu zabaw w miejscowości Świerczyna – koszt zadania – 19.682,00 zł**



14. Budowa siłowni zewnętrznej i placu zabaw w miejscowości Dąbrówka – koszt zadania – 19.529,32 zł





15. Budowa Świetlicy Wiejskiej w miejscowości Werówka – całkowity koszt zadania 727.034,56 zł; koszt 2020 roku – 522.729,52 zł





16. **Rozbudowa placu zabaw w miejscowości Żardki oraz montaż stołów i ławek** – koszt zadania – 18.529,00 zł



17. **Rozbudowa placu zabaw w miejscowości Zakościele** – łączny koszt zadania – 16.663,42 zł

#### WYDATKI W 2020 ROKU NA INWESTYCJE PRZYSZŁE

##### DZIAŁ 600 – TRANSPORT I ŁĄCZNOŚĆ

1. Przebudowa drogi gminnej w miejscowości Żardki – opracowanie dokumentacji – koszt zadania – 64.500,00 zł
2. Remont drogi gminnej ulicy Szkolnej w Drzewicy – opracowanie dokumentacji - koszt zadania – 10.000,00 zł

##### DZIAŁ 700 – GOSPODARKA MIESZKANIOWA

3. Termomodernizacja budynku „Domek Wędkarza” - opracowanie dokumentacji – koszt zadania – 713,40 zł

##### DZIAŁ 710 – DZIAŁALNOŚĆ USŁUGOWA

4. Zmiana Miejscowego Planu Zagospodarowania Przestrzennego dla terenów wokół zalewu oraz PMZP Gieźów Radzice – koszt zadania - 22.900,00 zł



DZIAŁ 801 – OŚWIATA I WYCHOWANIE

5. Opracowanie dokumentacji dla potrzeb budowy parkingu przy Szkole Podstawowej w Radzicach Dużych – koszt zadania – 6.000,00 zł
6. Termomodernizacja budynku Szkoły Podstawowej w Drzewicy, ulica Szkolna. Zadanie realizowane w cyklu 2-letnim – koszt zadania w roku 2020 – 857.274,19 zł

DZIAŁ 900 – GOSPODARKA KOMUNALNA I OCHRONA ŚRODOWISKA

7. Budowa instalacji fotowoltaicznych na budynkach szkół: Drzewica, Domaszno, Radzice Duże, Brzustowiec, Idzikowice, Przedszkole, WTZ/Senior+ – koszt zadania w 2020 roku – 5.535,00 zł
8. Zmniejszenie emisji zanieczyszczeń poprzez wymianę źródeł ciepła w gminie Drzewica – w roku 2020 wykonano PFU, studium wykonalności – koszt – 32.760,00 zł
9. Opracowanie dokumentacji dla potrzeb budowy oświetlenia ulicznego w miejscowości Zakościele – wykonanie dokumentacji projektowej – koszt zadania – 4.428,00 zł
10. Opracowanie dokumentacji dla potrzeb budowy oświetlenia ulicznego w m. Radzice Duże – wykonanie dokumentacji projektowej – koszt zadania – 4.120,00 zł

## FUNDUSZE WYDZIELONE W BUDŻECIE

W budżecie gminy można wydzielić środki finansowe, o których zdecydują mieszkańcy wsi. Środki te tworzą fundusz sołecki.

Procedura jego ustalania i wydatkowania została opisana w Ustawie o funduszu sołeckim z dnia 20.02.2009r. Celem ustawy było zapewnienie mieszkańcom wsi możliwości samodzielnego i wspólnego decydowania o swoim otoczeniu i jakości życia.

Rada Gminy i Miasta w Drzewicy podjęła w 2015 r. uchwałę w sprawie wyodrębnienia w budżecie gminy środków stanowiących fundusz sołecki.

W roku 2020 wyodrębniona kwota na fundusz sołecki wyniosła 378.206,53 zł



## Fundusz sołecki w wydatkach ogółem

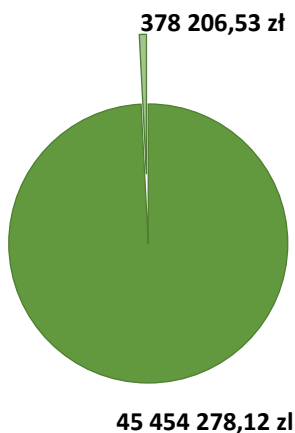

Opracowanie własne

## Wykonanie wydatków funduszu sołeckiego z podziałem na rodzaj wydatku

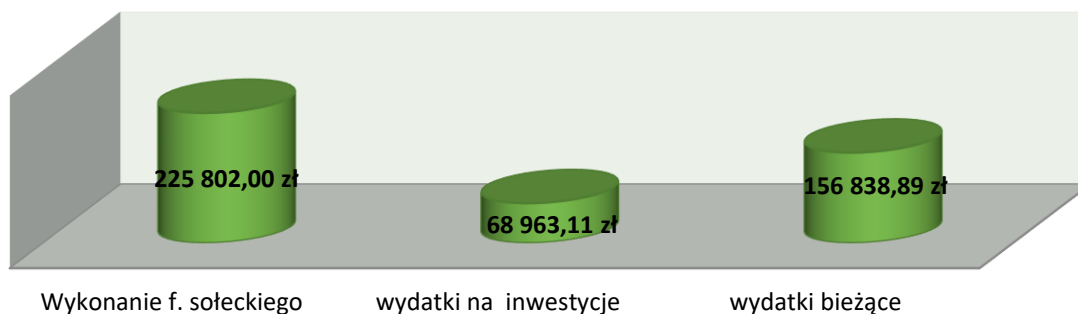

Opracowanie własne

## WIELOLETNIA PROGNOZA FINANSOWA

Wieloletnia prognoza finansowa (WPF) to instrument wieloletniego planowania finansowego w jednostkach samorządu terytorialnego.

Unormowana została w przepisach ustawy z dnia 27.08.2009 r. o finansach publicznych.

Zgodnie z art. 226 wieloletnia prognoza finansowa prezentuje dla każdego roku określone parametry finansowe min:

- dochody oraz wydatki bieżące budżetu,
- dochody majątkowe oraz wydatki majątkowe budżetu,



- wynik budżetu ze wskazaniem przeznaczenia nadwyżki albo sposobu sfinansowania deficytu,
- przychody i rozchody budżetu.

Elementem obligatoryjnym jest również kwota długu oraz wskazanie sposobu jego spłaty, elementem fakultatywnym jest upoważnienie organu wykonawczego do zaciągania zobowiązań.

Wieloletnia prognoza finansowa obejmuje okres roku budżetowego oraz co najmniej trzech kolejnych lat. WPF obejmować musi jednak okres, na który zaciągnięto zobowiązania.

Zadłużenie na 31.12.2020 r. wyniosło 3.000.000,00 zł i w stosunku do dochodów wykonanych 2020 (50.241.538,37 zł) stanowiło 5,97%.

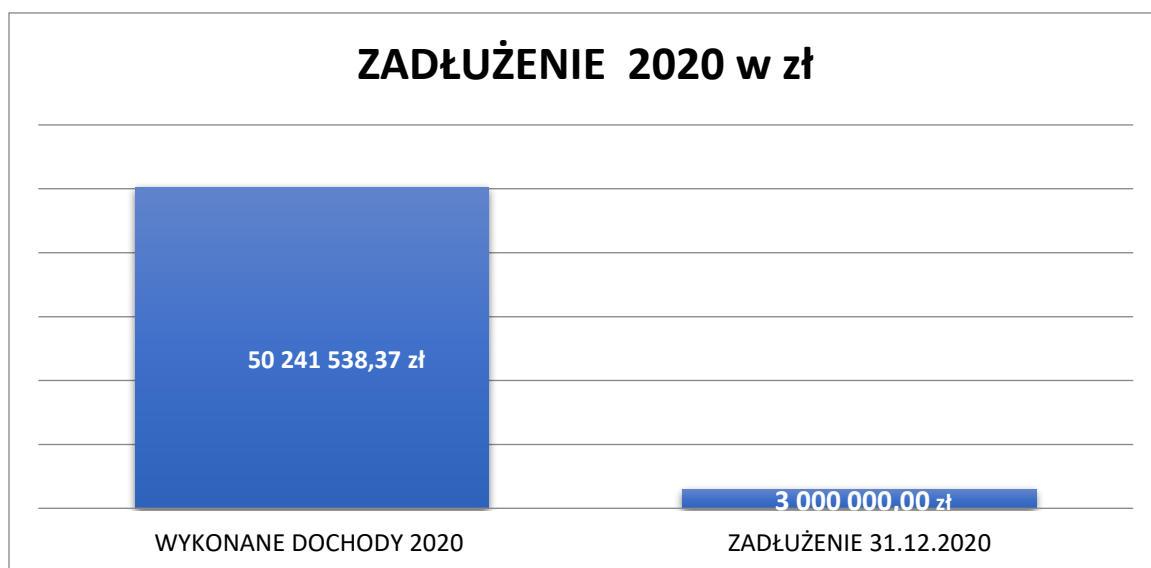

Opracowane własne

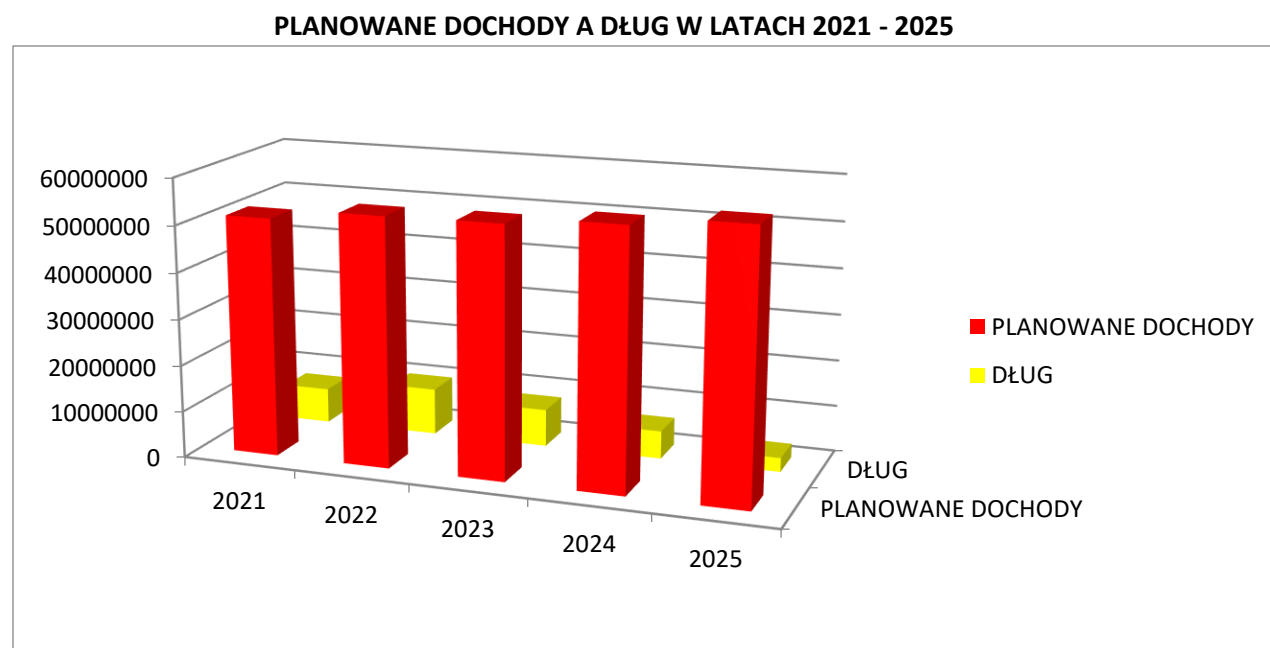

Opracowane własne



Zadłużenie w stosunku do planowych dochodów wg WPF na 01.01.2021r.

Rok	PLANOWANE DOCHODY w zł (wg WPF na 01.01.2021r)	DŁUG w zł	PROCENTOWY UDZIAŁ DŁUGU PLANOWANYCH DOCHODACH
2021	51.243.617,19	7.500.000,00	14,6 %
2022	53.527.361,48	10.000.000,00	18,7%
2023	53.814.000,00	8.000.000,00	14,8%
2024	55.428.420,00	6.000.000,00	10,8%
2025	57.376.900,00	3.000.000,00	5,2%

Opracowanie własne





## ZAMÓWIENIA PUBLICZNE

### PRZETARGI

W roku 2020 r. Gmina Drzewica przeprowadziła 9 postępowań o udzielenie zamówień publicznych, z czego 7 to przetargi krajowe i 2 unijne.

Łączna wartość netto udzielonych zamówień wyniosła 6.057.965,70 zł, w tym:

- Roboty budowlane – 6 postępowań o wartości 4.016.175,23 zł,
- Dostawy – 1 postępowanie o wartości 484.504,31 zł,
- Usługi – 2 postępowania o wartości 1.557.286,16 zł.

Poniżej wykaz postępowań przetargowych przeprowadzonych w 2020 roku.

Lp.	Przedmiot zamówienia	Tryb	Wartość szacunkowa w zł	Kwota oferty w zł
1.	Przebudowa drogi gminnej w miejscowości Brzustowiec Etap II	Przetarg nieograniczony (P.N.)	220.294,44	174.614,37
2.	Termomodernizacja budynku Szkoły Podstawowej w Drzewicy ulica Szkolna	P.N.	3.508.294,37	2.800.000,01
3.	Odbiór odpadów komunalnych od właścicieli nieruchomości zamieszkałych na terenie Gminy Drzewica w drugim półroczu roku 2020.	P.N.	1.512.340,00	1.713,18 zł/Mg cena jednostkowa
4.	Przebudowa drogi - ulica Miła.	P.N.	705.998,28	764.054,37
5.	Remont drogi gminnej ul. Fabryczna w Drzewicy.	P.N.	340.433,67	271.143,78
6.	Remont drogi gminnej w miejscowości Radzice Duże (Przydziałki)	P.N.	347.219,30	237.842,03



7.	Termomodernizacja budynku „Domek Wędkarza” w formule „zaprojektuj i wybuduj”.	P.N.	674.663,78	708.000,00
8.	Odbiór i zagospodarowanie odpadów komunalnych od właścicieli nieruchomości zamieszkałych na terenie Gminy Drzewica w pierwszym półroczu roku 2021.	P.N.	862.340,00	1.987,20 zł/Mg cena jednostkowa
9.	Zakup energii elektrycznej	P.N.	620.000,00	595.640,30

Opracowanie własne

### ZAMÓWIENIA PONIŻEJ 30 TYS. EURO

Gmina Drzewica w 2020 roku realizowała również zamówienia z wyłączeniem procedur określonych przepisami ustawy Prawo zamówień publicznych wynikających z wartości zamówienia, tj. poniżej 30.000 euro.

Łączna wartość netto tych zamówień w roku 2020 wyniosła 1.734.239,70 zł.

Wykaz zamówień o najwyższej wartości netto:

1. Remont tarasów w Przedszkolu Samorządowym: 68.313,86 zł;
2. Remont świetlicy szkolnej w Radzicach Dużych: 64.830,40 zł;
3. Odbiór i utylizacja azbestu od mieszkańców: 48.182,75 zł;
4. Dostawa mebli do budynku świetlicy wiejskiej w Werówce: 28.436,00 zł;
5. Budowa linii oświetlenia drogowego w Idzikowicach: 27.250,00 zł;
6. Budowa linii oświetlenia drogowego w Strzyżowie: 25.000,00 zł;
7. Dostawa elementów wyposażenia (świetlica Werówka): 21.601,25 zł;
8. Adaptacja biblioteki w szkole w Brzustowcu: 20.000,00 zł;
9. Budowa siłowni zewnętrznej w Dąbrówce: 15.864,00 zł;
10. Ułożenie kostki brukowej przed świetlicą w Radzicach Małych: 11.000,00 zł.



## REALIZACJA POLITYK, PROGRAMÓW I STRATEGII

### STRATEGIA ROZWOJU GMINY NA LATA 2015 - 2022

Gmina Drzewica w 2020 roku kontynuowała realizację zadań zaplanowanych w Strategii Rozwoju Gminy, głównie w obszarach:

- a) zwiększenia efektywności energetycznej budynków użyteczności publicznej;
- b) unowocześnienia bazy ratownictwa w Gminie Drzewica – zakup sprzętu dla jednostek OSP z Funduszu Sprawiedliwości;
- c) promocji Gminy;
- d) budowy, rozbudowy, przebudowy dróg na terenie Gminy Drzewica;
- e) ochrony środowiska naturalnego Gminy Drzewica poprzez instalację odnawialnych źródeł energii w budynkach mieszkalnych (montaż kolektorów słonecznych);
- f) rozbudowy placów zabaw wraz z siłowniami zewnętrznymi na terenie Gminy Drzewica;
- g) budowy, przebudowy, rozbudowy, doposażenia infrastruktury sportowo-rekreacyjnej i kulturalnej.

### ŁĄD PRZESTRZENNY

#### Studium uwarunkowań i kierunków zagospodarowania przestrzennego gminy

Określenie polityki przestrzennej gminy, w tym lokalnych zasad zagospodarowania przestrzennego następuje w studium uwarunkowań i kierunków zagospodarowania przestrzennego gminy.

Studium zawierające część tekstową i graficzną sporządzane jest przez Burmistrza Drzewicy i przyjmowane w formie uchwały Rady Miejskiej w Drzewicy, przy czym zarówno tekst, jak i rysunek studium stanowią załączniki do tej uchwały. Studium nie jest aktem prawa miejscowego, natomiast ustalenia studium zawierają wytyczne i są wiążące dla organów gminy przy sporządzaniu miejscowych planów zagospodarowania przestrzennego. Studium sporządza się dla całego obszaru gminy w granicach administracyjnych.

Studium składa się z części związanej ze stanem istniejącym, czyli diagnozą aktualnej sytuacji społeczno – gospodarczej gminy i uwarunkowań jej rozwoju dającą rozpoznanie obiektywnych okoliczności rozwoju oraz z części określającej kierunki rozwoju przestrzennego i zasady polityki przestrzennej, czyli podstawowe reguły działania w przestrzeni przyjęte przez gminę.

Studium zawiera informacje na temat środowiska naturalnego gminy, jej społeczności i gospodarki, o położeniu obszarów przeznaczonych pod zabudowę i inne funkcje, o przebiegu szlaków komunikacyjnych, obiektów i terenów chronionych, planowanym rozwoju infrastruktury, itp. W studium formułuje się ogólne zasady polityki przestrzennej gminy oraz integruje dokumenty programowe i wizje związane z rozwojem gospodarczym i społecznym. Studium nie jest prawem, ale zobowiązaniem do działań zgodnie z wyznaczonymi kierunkami. Stanowi więc zespół zapisów,



ustalonych i uzgodnionych jako nienaruszalne uwarunkowania i kierunki zagospodarowania, przyjęte jako podstawa do opracowania miejscowych planów zagospodarowania przestrzennego.

Na terenie Gminy Drzewica obowiązuje studium uwarunkowań i kierunków zagospodarowania przestrzennego z 2014 roku:

**STUDIUM 00.** Uchwała nr XXXIX/277/2014 Rady Gminy i Miasta w Drzewicy z dnia 11 sierpnia 2014 r. w sprawie uchwalenia zmiany studium uwarunkowań i kierunków zagospodarowania przestrzennego Gminy i Miasta Drzewica.

**Wejście w życie:** 2014-08-11

#### **ANALIZA ZMIAN W ZAGOSPODAROWANIU PRZESTRZENNYM GMINY DRZEWICA, W TYM OCENA AKTUALNOŚCI:**

- studium uwarunkowań i kierunków zagospodarowania przestrzennego,
- miejscowych planów zagospodarowania przestrzennego.

Analiza została dokonana na przełomie czerwca i lipca 2018 roku przez Burmistrza Drzewicy i opracowana przez osobę uprawnioną mgr inż. arch. urb. Dorotę Plich.

Podstawę prawną do przeprowadzenia przedmiotowej „Analizy zmian w zagospodarowaniu przestrzennym Gminy i Miasta Drzewica – na potrzeby oceny aktualności aktów planistycznych” stanowi art. 32 ust. 1 ustawy z dnia 27 marca 2003 r. o planowaniu i zagospodarowaniu przestrzennym (Dz. U. z 2017 r. poz. 1073 wraz z późniejszymi zmianami).

Analizę zmian w zagospodarowaniu przestrzennym wykonuje się w celu sformułowania wniosków, na bazie których Rada Miejska dokona następnie oceny aktualności aktów planistycznych gminy – czyli studium uwarunkowań i kierunków zagospodarowania przestrzennego oraz miejscowych planów zagospodarowania przestrzennego.

Burmistrz przekazał Radzie Gminy i Miasta w Drzewicy wyniki analizy po uzyskaniu pozytywnej opinii Gminnej Komisji Urbanistyczno – Architektonicznej Gminy i Miasta Drzewica w dniu 2 lipca 2018 r.

Następnie Rada Gminy i Miasta w Drzewicy dokonała oceny aktualności aktów planistycznych Gminy i Miasta Drzewica poprzez podjęcie Uchwały Nr XLIV/334/2018 z dnia 27 września 2018 r. w sprawie aktualności studium uwarunkowań i kierunków zagospodarowania przestrzennego oraz miejscowych planów zagospodarowania przestrzennego Gminy i Miasta Drzewica.

W podsumowaniu analizy stwierdzono, że zarówno studium uwarunkowań i kierunków zagospodarowania przestrzennego, jak i miejscowe plany zagospodarowania przestrzennego Gminy i Miasta Drzewica można uznać za aktualne.

Burmistrz przekazuje Radzie Miejskiej w Drzewicy wyniki analiz, po uzyskaniu opinii Miejskiej Komisji Urbanistyczno – Architektonicznej, co najmniej raz w czasie kadencji rady. W 2020 roku nie dokonano analizy zmian w zagospodarowaniu przestrzennym Gminy Drzewica.

#### **Miejscowe plany zagospodarowania przestrzennego**

Ustalenie przeznaczenia terenu, rozmieszczenie inwestycji celu publicznego oraz określenie sposobów zagospodarowania i warunków zabudowy terenu następuje w miejscowym planie zagospodarowania przestrzennego.



W przypadku braku miejscowego planu zagospodarowania przestrzennego określenie sposobów zagospodarowania i warunków zabudowy terenu następuje w drodze decyzji o warunkach zabudowy i zagospodarowania terenu, przy czym:

- lokalizację inwestycji celu publicznego ustala się w drodze decyzji o lokalizacji inwestycji celu publicznego,
- sposób zagospodarowania terenu i warunki zabudowy dla innych inwestycji ustala się w drodze decyzji o warunkach zabudowy.

Miejscowy plan zagospodarowania przestrzennego zawierający część tekstową i graficzną, sporządzany jest przez Burmistrza Drzewicy i przyjmowany w formie uchwały Rady Miejskiej w Drzewicy, przy czym tekst, w przeciwieństwie do studium, stanowi treść uchwały, natomiast rysunek miejscowego planu stanowi załącznik do tej uchwały. Miejscowy plan zagospodarowania przestrzennego jest aktem prawa miejscowego i po uchwaleniu przez Radę Miejską w Drzewicy, podlega ogłoszeniu w Dzienniku Urzędowym Województwa Łódzkiego. Plan miejscowy może obejmować tylko część obszaru gminy. Na terenie gminy może obowiązywać więcej planów miejscowych, ich granice jednak nie mogą się nakładać.

Miejscowe plany zagospodarowania przestrzennego mają wiążące i nadrzędne znaczenie dla gospodarki nieruchomościami. Podstawowym celem przystąpienia do opracowania miejscowego planu jest zagwarantowanie optymalnego ładu przestrzennego. Pochodnymi, ale równie ważnymi, są przesłanki ekonomiczne i społeczne. Cele ekonomiczne wiążą się z racjonalnym gospodarowaniem, zmierzającym do efektywnego wykorzystania gruntów. Realizację celów społecznych natomiast osiąga się przez połączenie wszystkich czynników mających wpływ na harmonijny rozwój gospodarczy.

Miejscowe plany zagospodarowania przestrzennego zawierają m.in. granice obszaru objętego planem, granice administracyjne, linie rozgraniczające tereny o różnym przeznaczeniu lub różnych zasadach zagospodarowania oraz oznaczenia tych terenów, linie zabudowy, granice i oznaczenia obiektów i terenów chronionych na podstawie przepisów odrębnych (m.in. tereny górnicze, zagrożone powodzią lub osuwaniem się mas ziemnych), granice terenów zamkniętych oraz ich stref ochronnych, oznaczenia elementów zagospodarowania przestrzennego.

Decyzję o lokalizacji inwestycji celu publicznego oraz o warunkach zabudowy wydaje Burmistrz Drzewicy po uzgodnieniu z odpowiednimi organami i uzyskaniu uzgodnień lub decyzji wymaganych przepisami odrębnymi.

Wydanie decyzji o warunkach zabudowy jest możliwe jedynie w przypadku łącznego spełnienia następujących warunków:

- 1) co najmniej jedna działka sąsiednia, dostępna z tej samej drogi publicznej, jest zabudowana w sposób pozwalający na określenie wymagań dotyczących nowej zabudowy w zakresie kontynuacji funkcji, parametrów, cech i wskaźników kształtowania zabudowy oraz zagospodarowania terenu, w tym gabarytów i formy architektonicznej obiektów budowlanych, linii zabudowy oraz intensywności wykorzystania terenu,
- 2) teren ma dostęp do drogi publicznej,



- 3) istniejące lub projektowane uzbrojenie terenu jest wystarczające dla zamierzenia budowlanego lub uzbrojenie terenu zostało zagwarantowane w drodze porozumienia zawartego między zarządcą sieci a inwestorem,
- 4) teren nie wymaga uzyskania zgody na zmianę przeznaczenia gruntów rolnych i leśnych na cele nierolnicze i nieleśne albo jest objęty zgodą uzyskaną przy sporządzaniu miejscowych planów, które utraciły moc,
- 5) decyzja jest zgodna z przepisami odrębnymi.

Na terenie Gminy Drzewica obowiązuje 8 miejscowych planów zagospodarowania przestrzennego:

1. **MPZP 01.** Uchwała nr XXXIX/224/2006 Rady Gminy i Miasta w Drzewicy z dnia 25 października 2006 r. w sprawie miejscowego planu zagospodarowania przestrzennego dla terenu wokół zalewu na rzece Drzewiczce obejmującego fragment Miasta Drzewica oraz fragment Gminy Drzewica dla części wsi: Dąbrówka, Strzyżów i Werówka.

**Wejście w życie:** 2007-01-22

Dziennik Urzędowy Województwa łódzkiego: Rocznik 2006 nr 427 poz. 3773

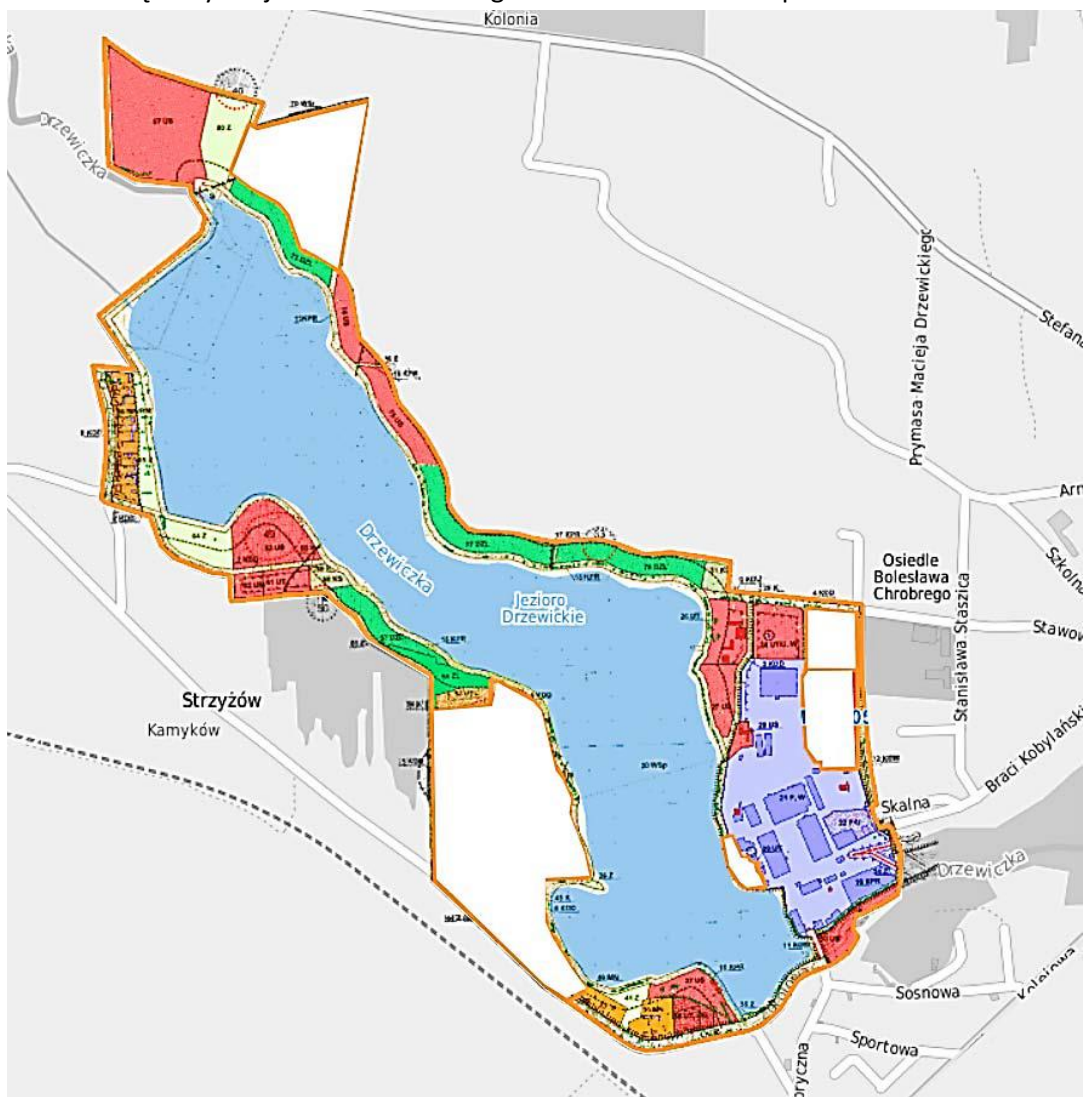

Źródło: UM w Drzewicy



2. **MPZP 02.** Uchwała nr XXXVIII/233/2010 Rady Gminy i Miasta w Drzewicy z dnia 28 kwietnia 2010 r. w sprawie miejscowego planu zagospodarowania przestrzennego fragmentu miasta Drzewicy przy ul. Kolejowej.

**Wejście w życie:** 2010-07-17

Dziennik Urzędowy Województwa łódzkiego: Rocznik 2010 nr 176 poz. 1437

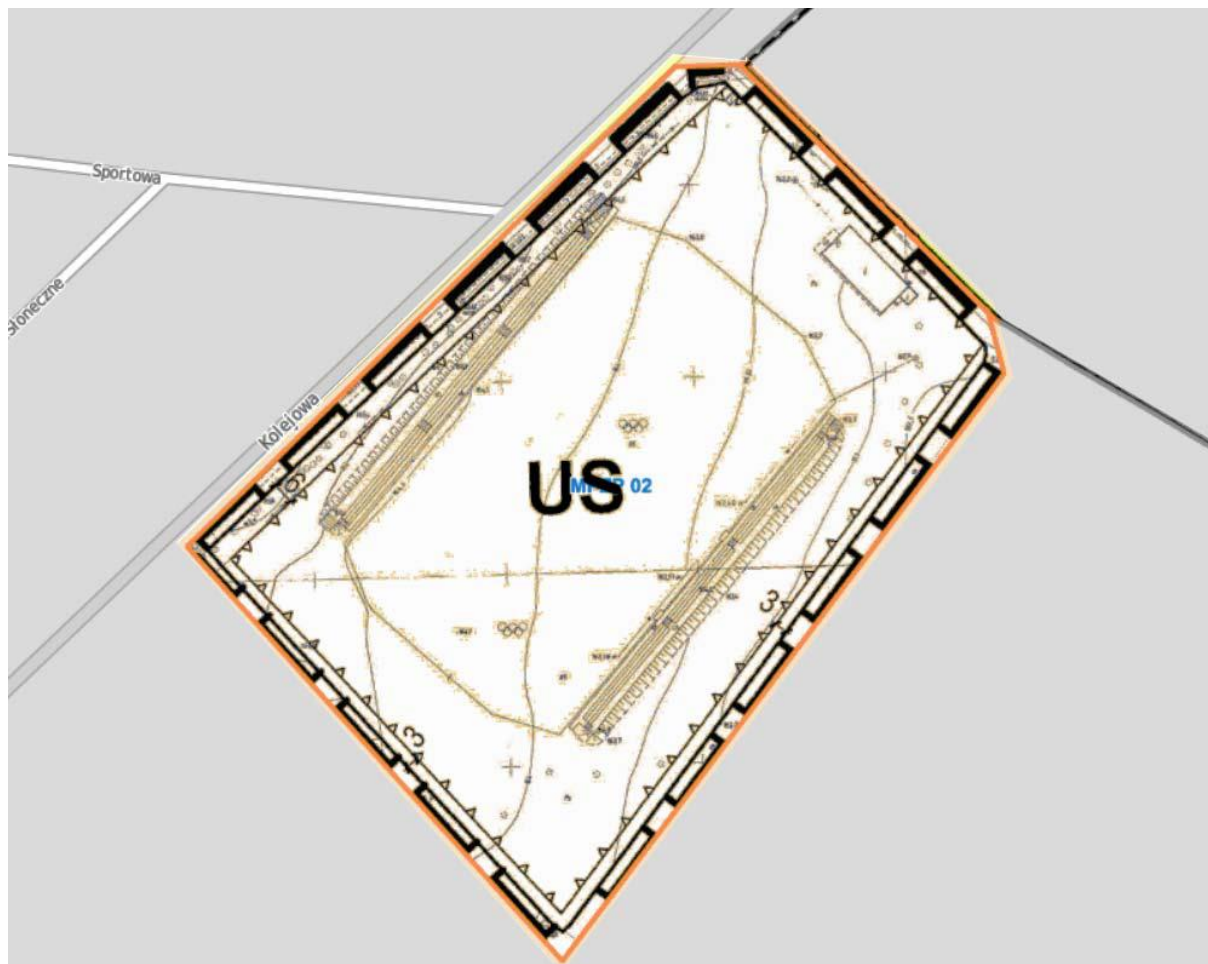

Źródło: UM w Drzewicy



3. **MPZP 03.** Uchwała nr XI/86/2011 Rady Gminy i Miasta w Drzewicy z dnia 12 grudnia 2011 r. w sprawie uchwalenia zmiany fragmentu miejscowego planu zagospodarowania przestrzennego fragmentu miasta i gminy Drzewica dla terenów wokół zalewu.

Wejście w życie: 2012-02-19.

Dziennik Urzędowy Województwa łódzkiego: Rocznik 2012 poz. 132.

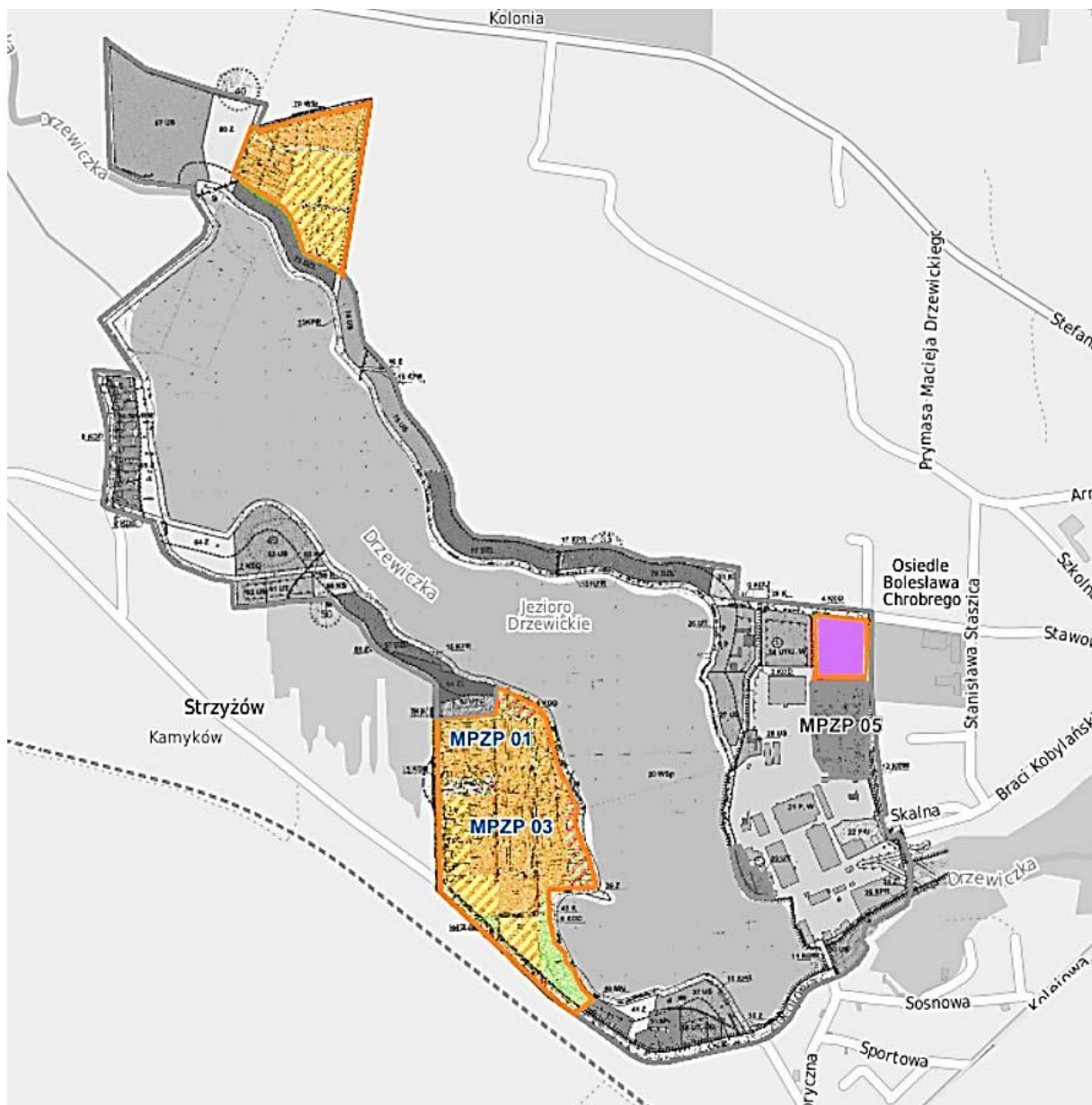

Źródło: UM w Drzewicy





4. **MPZP 04.** Uchwała nr XLII/289/2014 Rady Gminy i Miasta w Drzewicy z dnia 29 października 2014 r. w sprawie miejscowego planu zagospodarowania przestrzennego fragmentu miasta Drzewica.

**Wejście w życie:** 2015-01-02.

Dziennik Urzędowy Województwa łódzkiego: Rocznik 2014 poz. 4709.



Źródło: UM w Drzewicy



5. **MPZP 05.** Uchwała nr XLII/290/2014 Rady Gminy i Miasta w Drzewicy z dnia 29 października 2014 r. w sprawie zmiany fragmentu miejscowego planu zagospodarowania przestrzennego fragmentu miasta i gminy Drzewica dla terenu wokół zalewu.

**Wejście w życie:** 2014-12-31.

Dziennik Urzędowy Województwa Łódzkiego: Rocznik 2014 poz. 4648.



Źródło: UM w Drzewicy



6. **MPZP 06.** Uchwała nr XLII/292/2014 Rady Gminy i Miasta w Drzewicy z dnia 29 października 2014 r. w sprawie miejscowego planu zagospodarowania przestrzennego Gminy Drzewica fragmentu w miejscowościach Radzice Duże, Krzczonów i Świerczyna.

**Wejście w życie:** 2015-01-02.

Dziennik Urzędowy Województwa łódzkiego: Rocznik 2014 poz. 4710.

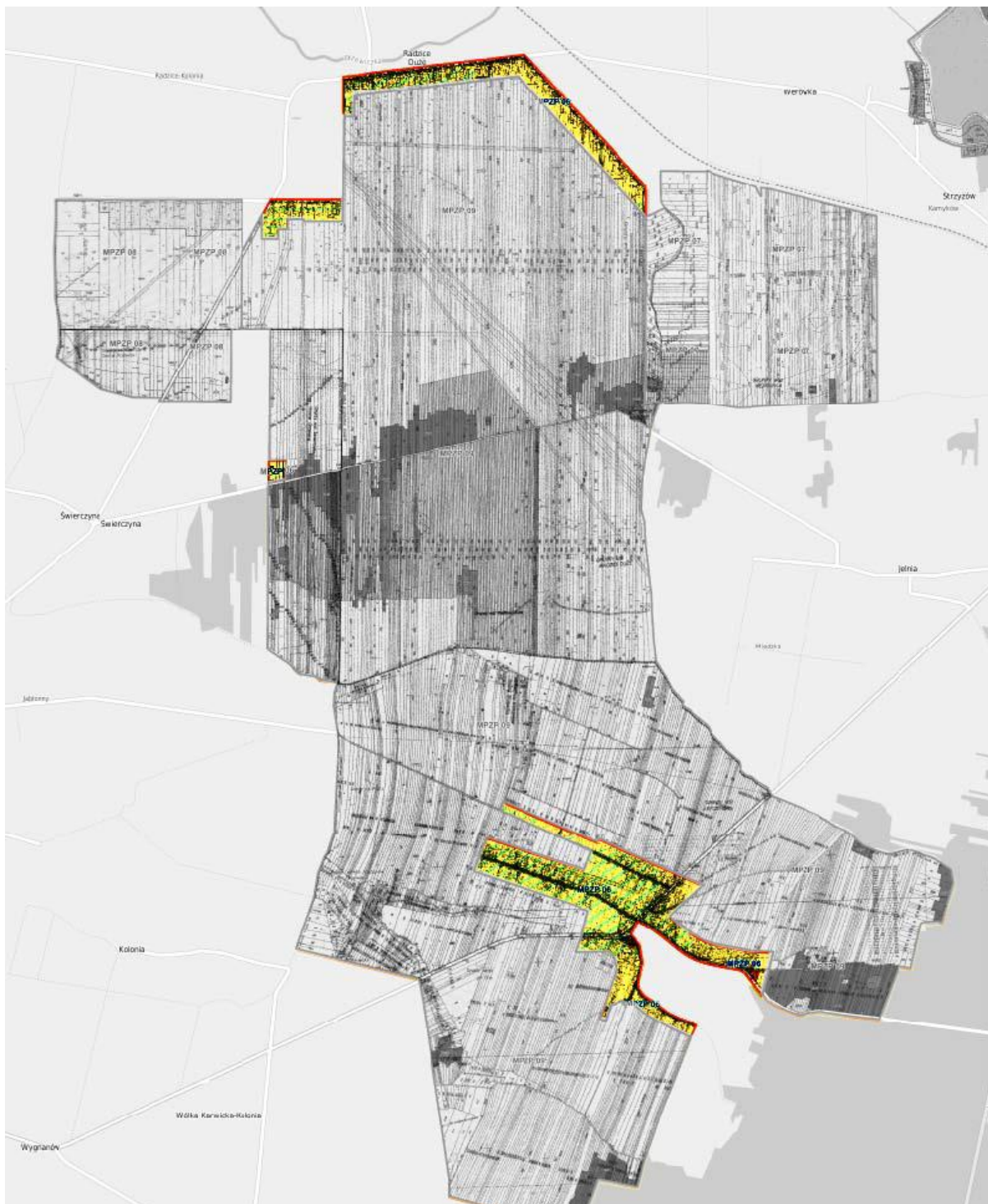

Źródło: UM w Drzewicy



7. **MPZP 07.** Uchwała nr VIII/62/2015 Rady Gminy i Miasta w Drzewicy z dnia 18 czerwca 2015 r. w sprawie miejscowego planu zagospodarowania przestrzennego Gminy Drzewica fragmentu w miejscowościach Werówka, Strzyżów i Radzice Duże.

**Wejście w życie:** 2015-08-27.

Dziennik Urzędowy Województwa Łódzkiego: Rocznik 2015 poz. 3205.



Źródło: UM w Drzewicy



8. **MPZP 08.** Uchwała nr VIII/64/2015 Rady Gminy i Miasta w Drzewicy z dnia 18 czerwca 2015 r. w sprawie miejscowego planu zagospodarowania przestrzennego Gminy Drzewica fragmentu w miejscowościach Radzice Duże, Krzczonów i Świerczyna.

**Wejście w życie:** 2015-08-27

Dziennik Urzędowy Województwa Łódzkiego: Rocznik 2015 poz. 3206

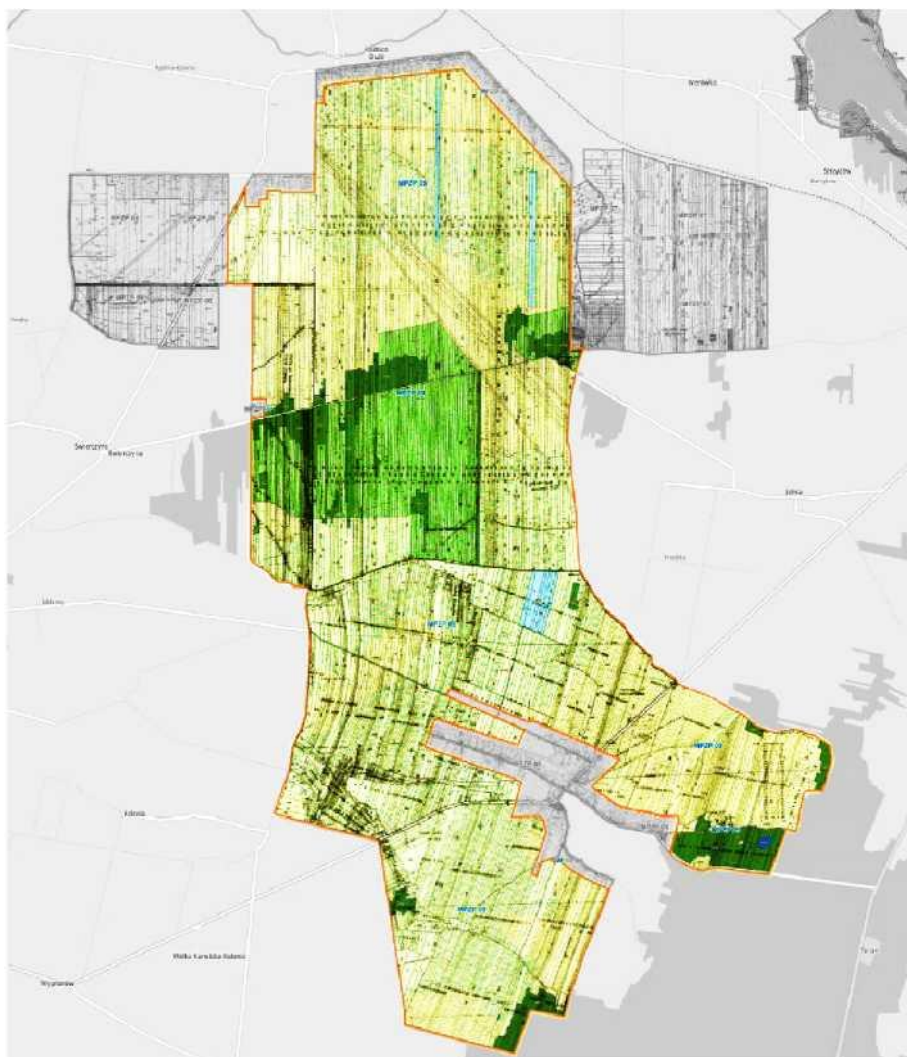

Źródło: UM w Drzewicy

#### **PODSUMOWANIE - OCENA PLANÓW MIEJSCOWYCH**

- plany były sporządzane zgodnie z ówczesnymi przepisami,
- zostały sprawdzone przez wojewodę i uznane za zgodne z prawem.

#### **O AKTUALNOŚCI ZADECYDOWAŁO KRYTERIUM FUNKCJONALNE:**

1. Uchwała Nr XXXIX/224/2006 z dnia 25 października 2006 r. - NIEAKTUALNY W CZĘŚCI
2. Uchwała Nr XXXVIII I 233/2010 z dnia 28 kwietnia 2010 r. - AKTUALNY
3. Uchwała Nr XI/86/2011 z dnia 12 grudnia 2011 r. - AKTUALNY



4. Uchwała Nr XLII/289/2014 z dnia 29 października 2014 r. - AKTUALNY
5. Uchwała Nr XLII/290/2014 z dnia 29 października 2014 r. - AKTUALNY
6. Uchwała Nr XLII/292/2014 z dnia 29 października 2014 r. - AKTUALNY
7. Uchwała Nr VIII/62/2015 z dnia 18 czerwca 2015 r. – AKTUALNY
8. Uchwała Nr VIII/64/2015 z dnia 18 czerwca 2015 r. - AKTUALNY

## OCENA POSTĘPÓW W SPORZĄDZANIU PLANÓW MIEJSCOWYCH

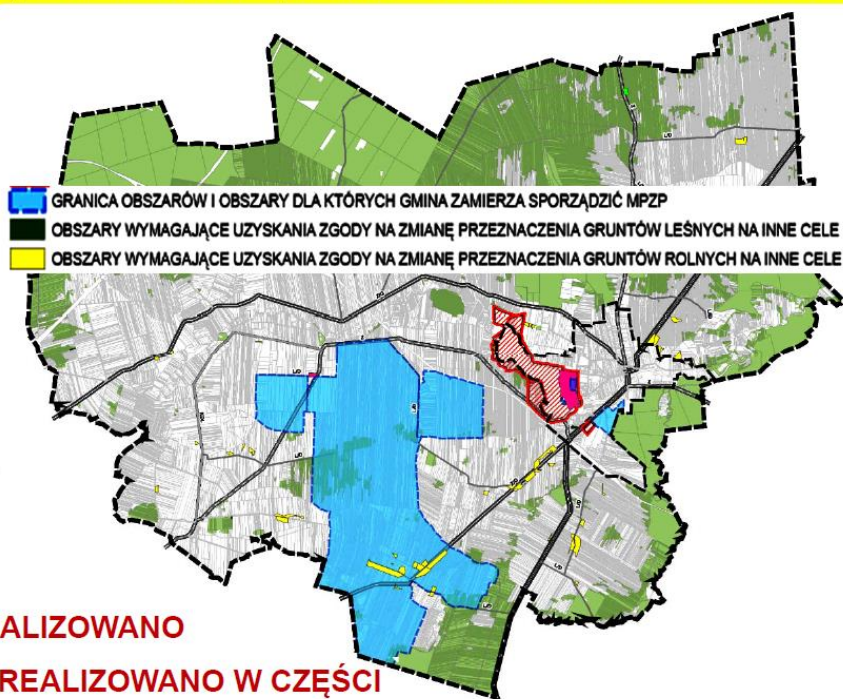

Źródło: UM w Drzewicy



## MIEJSCOWE PLANY ZAGOSPODAROWANIA PRZESTRZENNEGO W OPRACOWANIU

Uchwałą Nr XLVI/345/2018 z dnia 14 listopada 2018 r. Rada Gminy i Miasta w Drzewicy przystąpiła do sporządzania „Miejscowego planu zagospodarowania przestrzennego Gminy Drzewica fragmentu w miejscowościach Gielzów, Radzice Duże i Świerczyna”.

### Schemat obszaru planu miejscowego Fragmenty miejscowości Gielzów, Radzice Duże i Świerczyna

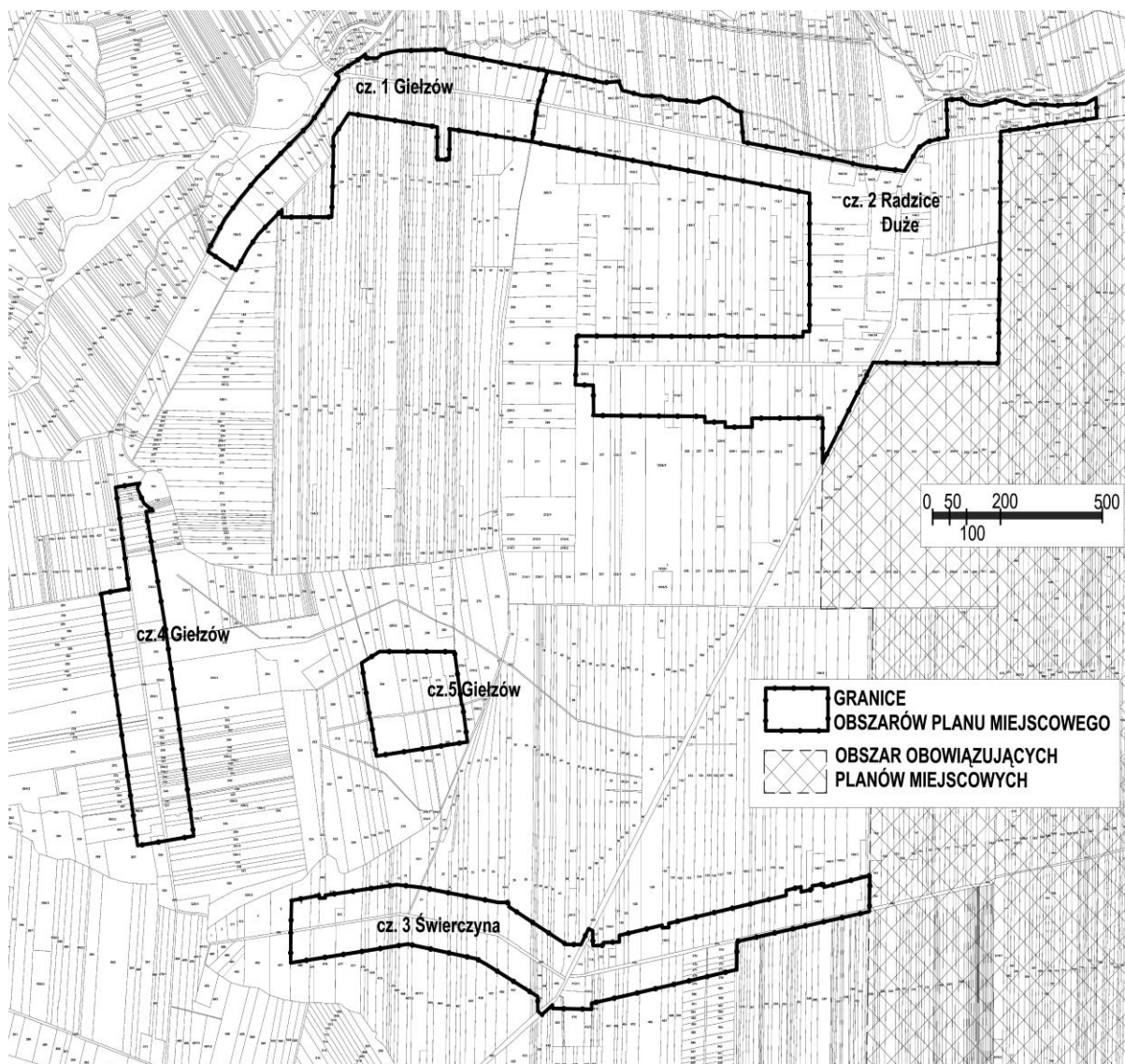

Źródło: UM w Drzewicy



**Decyzje o warunkach zabudowy i decyzje o lokalizacji inwestycji celu publicznego w 2020 roku**

**Liczba i powierzchnia decyzji o warunkach zabudowy wg statusu**

L.p.	Status	Liczba	Powierzchnia (ha)
1	pozytywna	51	21.4880
2	odmowna	4	1.1007
3	zmieniona	1	0.3615
suma:		<b>56</b>	<b>22.9502</b>

**Liczba i powierzchnia decyzji o ustalenie lokalizacji celu publicznego wg statusu**

L.p.	Status	Liczba	Powierzchnia (ha)
1	pozytywna	5	2.2520
suma:		<b>5</b>	<b>2.2520</b>

**Liczba i powierzchnia decyzji o warunkach zabudowy wg podziału na rodzaj zabudowy**

L.p.	Rodzaj	Liczba	Powierzchnia (ha)
1	mieszkaniowa wielorodzinna	0	
2	mieszkaniowa jednorodzinna	36	8.0890
3	usługowa	5	2.2720
4	inna	0	
5	mieszkaniowo-usługowa	0	
6	mieszkaniowa w zabudowie zagrodowej	2	0.6175
7	budynki i budowle rolnicze	0	
8	infrastruktura techniczna	5	10.4473
9	infrastruktura drogowa	0	
10	budynki gospodarcze	8	1.5244
11	produkcyjna	0	
12	handlowa	0	
13	letniskowa	0	
suma:		<b>56</b>	<b>22.9502</b>





### **Punkty adresowe dodane w 2020 roku**

#### **Liczba punktów adresowych według miejscowości i ulic**

L. p.	Miejscowość	Ulica	Liczba
1	Drzewica	ul. Błonie	2
2		ul. Jana Kilińskiego	4
3		ul. Parkowa	1
4		ul. Rieczna	1
5	Brzustowiec		5
6	Brzuza		2
7	Dąbrówka		1
8	Domaszno		3
9	Gieźzów		2
10	Idzikowice		2
11	Jelnia		2
12	Krzczonów		1
13	Radzice Duże		1
14	Strzyżów		2
15	Trzebina		6
16	Werówka		1
17	Zakościele		2
18	Żardki		1
19	Żdżary		1
suma:			<b>40</b>

Źródło: UM w Drzewicy <https://drzewica.punktyadresowe.pl/>

## **GOSPODARKA I INFRASTRUKTURA**

### **MIENIE KOMUNALNE**

Podstawowym składnikiem mienia komunalnego są nieruchomości, do których gminie może przysługiwać prawo własności jak i inne prawa majątkowe np. użytkowanie wieczyste. Mienie komunalne to także środki finansowe, które mogą pochodzić z różnych źródeł.

### **UŻYTKOWANIE WIECZYZYSTE**

Gmina posiada w swoich zasobach grunty położone na terenie Gminy Drzewica stanowiące własność Skarbu Państwa będące w użytkowaniu wieczystym Gminy Drzewica. Opłata roczna z tytułu użytkowania wieczystego nieruchomości gruntowych położonych w Drzewicy będących własnością Skarbu Państwa w 2020 roku wynosiła **47.928,11 zł**.



Lp.	Nr działki	Powierzchnia działki
1	174/5 ark.5	0,1065 Drzewica
2	213 ark.5	0,8509 Drzewica
3	1/34 ark.7	0,2420 Drzewica
4	1/35 ark.7	2,4544 Drzewica
5	2 ark.7	0,6160 Drzewica
6	1/32 ark.7	0,2798 Drzewica
7	1/6 ark.7	0,0313 Drzewica
8	3/15 ark.4	0,2282 Drzewica
9	3/16 ark.4	0,3495 Drzewica
10	3/20 ark.4	0,4974 Drzewica
11	3/18 ark.4	0,8528 Drzewica
12	39/9 ark.8	0,0311 Drzewica
13	39/10 ark.8	0,0268 Drzewica
14	39/11 ark.8	0,0763 Drzewica
15	1/22 ark.7	0,0120 udział 1/4 Drzewica
16	3/1 ark.4	0,0047 Drzewica
17	195 ark.5	0,0271 Drzewica
18	2/7 ark. 4	0,0806 Drzewica
19	2/5 ark.4	0,2101 Drzewica
20	2/1 ark.4	0,5067 Drzewica
21	2/8 ark.4	0,0501 Drzewica
22	3/17 ark.4	0,0865 udział 66/100 Drzewica
23	48/18 ark. 7	0,0181 udział 1/6 Drzewica
24	197 ark.5	0,0367 Drzewica
25	200 ark.5	0,0182 Drzewica
26	202/2 ark.5	0,1772 Drzewica
27	211 ark.5	0,0262 Drzewica
28	7 ark.4	0,9510 Drzewica
29	44/17 ark.5	0,0546 Drzewica
30	571/1	0,1112 Radzice Małe
31	571/4	0,2590 Radzice małe
32	571/5	0,0920 Radzice Małe
33	504/1	0,0837 Strzyżów
34	504/2	0,0552 Strzyżów
35	160/6	0,1612 Idzikowice
36	160/8	0,2169 Idzikowice

Opracowanie własne

W 2020 roku Gmina nie nabyła w drodze kupna żadnych nieruchomości do gminnego zasobu nieruchomości.

W 2020 roku Gmina nie sprzedała żadnych nieruchomości z gminnego zasobu nieruchomości.



## **ODSZKODOWANIA**

Na podstawie Decyzji Wojewody Łódzkiego z dnia 14 lutego 2020 roku GN-I.7570.413.2019.KG o ustaleniu wysokości odszkodowania z tytułu nabycia z mocy prawa, prawa własności przez Województwo Łódzkie do działki 137/2 ark. 6 i 137/4 ark. 6 Gmina Drzewica uzyskała odszkodowanie w wysokości **28.385,00 zł.**

Na podstawie Decyzji Wojewody Łódzkiego z dnia 10 marca 2020 roku GN-I.7570.406.2019.KG o ustaleniu wysokości odszkodowania z tytułu nabycia z mocy prawa, prawa własności przez Województwo Łódzkie do działki 86/1 ark. 8 o pow. 0,0022 ha Gmina Drzewica uzyskała odszkodowanie w wysokości **1.092,00 zł.**

Na podstawie Decyzji Starosty Opoczyńskiego z dnia 30 listopada 2018 roku znak: AB.67401.11.2018 AM, Nr 9/2018 o zezwoleniu na realizację inwestycji drogowej polegającej na budowie drogi gminnej nieruchomość działka nr 149/1 o pow. 0,0028 ha Idzikowice stała się z mocy prawa własnością Gminy Drzewica w związku z powyższym Gmina wypłaciła os. fizycznej odszkodowanie w kwocie **379,00 zł.**

### **Nieruchomości będące własnością Gminy Drzewica oddane w dzierżawę.**

Umowy dzierżawy zawarte w latach wcześniejszych, kontynuowane w 2020 roku:

1. Drzewica ul. Zdrojowa, działka nr 7 ark. 4 o pow. 0,9510 ha;
2. Drzewica ul. Sosnowa, działka nr 2 ark 7 o pow. 0,6160 ha, 2 pawilony noclegowe;
3. Budynek Ośrodka Zdrowia Radzice Duże 124, nr działki 166/30 o pow. 0,4000 ha;
4. Drzewica pl. Kościuszki 22m<sup>2</sup> (pod kiosk ruchu) z działki nr 271 ark. 5;
5. Drzewica ul. Stawowa/ul. Przemysłowa, część działki nr 3/18 ark. 4.

## **ZASÓB MIESZKANIOWY GMINY**

Gmina w świetle obowiązujących w kraju przepisów zobowiązana jest do zapewnienia lokalu mieszkalnego osobom znajdującym się w trudnej sytuacji życiowej.

W skład mieszkaniowego zasobu Gminy wchodzi lokale mieszkalne stanowiące własność Gminy, służące do zaspokojenia potrzeb mieszkaniowych gospodarstw domowych o niskich dochodach. Lokale mieszkalne położone są w miejscowościach: Drzewica, Radzice Duże, Domaszno.

łącznie w zasobie gminy na dzień 31.12.2020 roku, znajdowało się 24 lokali mieszkalnych komunalnych.

W 2020 roku nie wszczęto żadnych postępowań eksmisyjnych, dotyczących opuszczenia lokali mieszkalnych będących w zasobach gminy.

W skład mieszkaniowego zasobu Gminy Drzewica składają się lokale:

1. cztery lokale mieszkalne usytuowane w budynku w Radzicach Dużych 124;
2. dwa lokale mieszkalne usytuowane w budynku przy Pl. Wolności 34, Drzewica;
3. dwa lokale mieszkalne usytuowane w budynku przy Pl. Narutowicza 9a, Drzewica;
4. dwa lokale mieszkalne w budynku Szkoły Podstawowej im. St. Żeromskiego w Domasznie;



5. jeden lokal mieszkalny znajdujący się w części mieszkalnej budynku Urzędu Miejskiego w Drzewicy;
6. trzynaście lokali mieszkalnych usytuowanych przy ul. Fabrycznej 12/Sportowej 5, Drzewica.

Na terenie miasta Drzewica znajduje się 19 lokali mieszkalnych o łącznej powierzchni 652,45 m<sup>2</sup>.

Na terenie Gminy, obszarze wiejskim 6 lokali mieszkalnych o łącznej powierzchni 321,94 m<sup>2</sup>.

Łączna powierzchnia wszystkich lokali mieszkalnych to 974,39m<sup>2</sup>.

Łączny dochód z tytułu najmu lokali mieszkalnych w 2020 roku wyniósł **18.293,49 zł**.

W 2020 roku Gmina nie sprzedała żadnych lokali mieszkaniowych z mieszkaniowego zasobu Gminy.

#### **Lokale użytkowe występujące w zasobie Gminy Drzewica:**

1. Urząd Miejski w Drzewicy Ul. Staszica 22- lokal 13,44m<sup>2</sup> z przeznaczeniem na biuro
2. Budynek „Ośrodka Zdrowia” w Radzicach Dużych, Radzice Duże 124 - garaż o pow. 28 m<sup>2</sup>
3. Drzewica, ul. Fabryczna, ark.7 dz. 1/29- 0,0071, dz. 1/30 -0,0071 - 3 komórki (gospodarcze) magazynowe.
4. Budynek gospodarczy ul. Szkolna 18 - pomieszczenia gospodarcze przeznaczone na magazyn żywności.

#### **Obiekty sportowe wraz z zapleczem socjalnym:**

1. Radzice Duże - stadion sportowy z budynkiem socjalnym Radzice Duże 168 b.
2. Drzewica, ul. Kolejowa 27 - stadion sportowy wraz z budynkiem socjalnym.
3. Drzewica, ul. Staszica - kompleks boiskowy „Orlik” wraz z budynkiem socjalnym.
4. Tor kajakowy ul. Fabryczna - z budynkiem socjalno-biurowym i hangarem.

#### **Obiekty oświatowe znajdujące się w gminnym zasobie nieruchomości w 2020 roku:**

1. Przedszkole Samorządowe w Drzewicy
2. Szkoła Podstawowa im. Polskich Olimpijczyków w Drzewicy, ul. St. Staszica 7 oraz Szkolna 18
3. Szkoła Podstawowa im. Stefana Żeromskiego w Domasznie, Domaszno 31
4. Szkoła Podstawowa w Brzustowcu, Brzustowiec 152
5. Szkoła Podstawowa w Idzikowicach, Idzikowice 30 b
6. Szkoła Podstawowa im. Mikołaja Kopernika w Radzicach Dużych, Radzice Duże 169

#### **Obiekty kulturalne:**

Regionalne Centrum Kultury w Drzewicy, ul. Stawowa 27.

Do obiektów budowlanych będących w posiadaniu Gminy zalicza się również place zabaw. W ich wyposażenie wchodzi różne elementy małej architektury takie jak: piaskownice, huśtawki, domki,



urządzenia techniczne takie jak: pomosty, karuzele oraz urządzenia budowlane, do których zaliczamy specjalne nawierzchnie, ogrodzenia itp.

Corocznie Gmina przeprowadza kontrole stanu technicznego i przydatności do użytkowania wszystkich placów zabaw. Na bieżąco wykonuje remonty i czyszczenie urządzeń zabawowych. Dbą o czystość terenu placu wykonując m.in. koszenie trawników, zbieranie nieczystości.

#### Place zabaw:

1. Drzewica, ul. Zdrojowa 2, Ośrodek Sportu i Rekreacji Drzewica,
2. Drzewica, ul. Stawowa (przy Jeziorze Drzewickim) plac zabaw z elementami siłowni
3. Brzuza - plac zabaw z elementami siłowni
4. Zakościele 1 - plac zabaw z elementami siłowni
5. Zakościele 2 - elementy siłowni
6. Radzice Małe - plac zabaw z elementami siłowni
7. Żardki - plac zabaw z elementami siłowni
8. Strzyżów/Werówka - plac zabaw z elementami siłowni
9. Dąbrówka - plac zabaw z elementami siłowni
10. Trzebina - plac zabaw z elementami siłowni
11. Gieźów - plac zabaw z elementami siłowni
12. Plac zabaw „Skała” - ul. Fabryczna, Drzewica
13. Krzczonów - plac zabaw – Krzczonów 55
14. Świerczyna - plac zabaw

W 2020 roku place zabaw i obiekty rekreacyjne na terenie Gminy Drzewica wzbogaciły się o elementy siłowni zewnętrznych. **Tereny zielone** miasta i wsi są miejscem wypoczynku mieszkańców, którzy coraz częściej korzystają z formy aktywności fizycznej, zarówno jeśli chodzi o wypoczynek bierny, jak i czynny, dlatego miejskie i wiejskie skwery ostają coraz częściej wyposażane w siłownie zewnętrzne lokalizowane też przy placach zabaw tworząc centra aktywności, zarówno dla dzieci, jak i dorosłych. Dzięki temu mogą z nich korzystać mieszkańcy w każdym wieku.

Tereny zielone miasta, nad którymi czuwa ogrodnik miejski, są na bieżąco kontrolowane oraz porządkowane. Corocznie na terenach zielonych wykonywane są nasadzenia drzew i krzewów, jak i również nasadzenia roślin rabatowych.

#### Pozostałe obiekty wchodzące w skład gminnego zasobu:

1. Drzewica, ul. Zdrojowa 4/7 - dwa budynki parterowe
2. Drzewica, ul. Sikorskiego 2a – dworzec autobusowy
3. Drzewica, ul. Sikorskiego 1 - Posterunek Policji
4. Drzewica, ul. Br. Kobyłańskich 26, Dzienny Dom Senior +, Warsztat Terapii Zajęciowej
5. Drzewica, ul. Stawowa „Domek Wędkarza”



Na bieżąco Gmina przeprowadza okresowe przeglądy budynków, obiektów budowlanych w zakresie sprawdzenia: stanu konstrukcyjno-budowlanego i przydatności do użytkowania budynku, stanu technicznego sprawności przewodów kominowych (dymowych – spalinowych - wentylacyjnych) i ich podłączeń w budynku, instalacji wodno- kanalizacyjnej, centralnego ogrzewania, wewnętrznej instalacji elektrycznej i gazowej.

## PROGRAM REWITALIZACJI GMINY I MIASTA DRZEWICA NA LATA 2016-2022

Gmina Drzewica realizowała zadania zaplanowane w Programie Rewitalizacji w obszarze:

- a) przebudowy dróg gminnych w Drzewicy (ul. Fabryczna i ul. Miła);
- b) rozbudowy i przebudowy budynku Domu Pomocy Społecznej dla Dorosłych w miejscowości Drzewica ul. Stawowa 21/25 - projekt realizowany przez Powiat Opoczyński;
- c) prowadzenie warsztatów dla uczestników Dziennego Domu Seniora;
- d) projekty realizowane przez NGO z zakresu aktywizacji zawodowej osób bezrobotnych z terenu objętego Programem Rewitalizacji.

## INFRASTRUKTURA DROGOWA, WODNA I KANALIZACYJNA

### INFRASTRUKTURA DROGOWA

Układ drogowo-uliczny Gminy Drzewica tworzy sieć dróg i ulic, w układzie funkcjonalnym podzielonym na kategorie:

- drogi wojewódzkie,
- drogi powiatowe,
- drogi gminne oraz wewnętrzne (dojazdowe).

Zarządcami sieci drogowo-ulicznej są:

1. Marszałek Województwa łódzkiego dla drogi wojewódzkiej nr 728 relacji Grójec – Drzewica – Jędrzejów,
2. Starosta Opoczyński dla dróg powiatowych,
3. Burmistrz Drzewicy dla dróg gminnych.

Łączna długość sieci dróg publicznych miasta i gminy wynosi 106,71 km, z czego:

- droga wojewódzka – 10,160 km,
- drogi powiatowe – 35,350 km,
- drogi gminne – 61,200 km.

Głównym węzłem komunikacyjnym gminy jest miasto Drzewica.



## SIEĆ WODOCIĄGOWA I KANALIZACYJNA

Na terenie Gminy Drzewica siecią wodociągową i kanalizacyjną zarządza Przedsiębiorstwo Gospodarki Komunalnej i Mieszkaniowej Sp. z o.o. w Drzewicy. Sieć kanalizacyjna i wodociągowa obejmuje cały obszar Gminy.



Stacja wodociągów w Drzewicy  
Źródło: UM w Drzewicy

### Sieć wodociągowa

Według stanu na koniec 2020 r. łączna długość rozdzielczej sieci wodociągowej zasilanej z lokalnych ujęć wyniosła 119,3 km, a długość magistrali wodociągowej wyniosła 11,8 km, co w sumie daje długość sieci 131,1 km., a produkcja wody średniodobowa wynosiła 1454 m<sup>3</sup>/d.

Wodociągi te zaopatrują w wodę ogółem 10330 mieszkańców Gminy Drzewica. Odbiorcami wody są mieszkańcy wszystkich miejscowości na terenie Gminy. Woda pozyskiwana jest z dwóch ujęć o następującej lokalizacji:

1. Ujęcie wody w Drzewicy  
ul. Warszawska 11  
26-340 Drzewica

Lokalizacja:

szerokość (hdd°mm'ss.s")	długość (hdd°mm'ss.s")
E 20° 28' 50"	N 51° 32' 08"



2. Ujęcie wody w Strzyżowie

Strzyżów 17a

26-340 Drzewica

Lokalizacja:

szerokość (hdd°mm'ss.s'')	długość (hdd°mm'ss.s'')
E 20° 27' 00''	N 51° 27' 00''

Zatwierdzone zasoby eksploatacyjne ujęcia wody w Drzewicy wynoszą 142 m<sup>3</sup>/h, natomiast ujęcia w Strzyżowie – 100 m<sup>3</sup> /h. Woda w powyższych wodociągach przed wprowadzeniem do sieci jest poddawana procesowi uzdatniania polegającemu na usuwaniu nadmiaru jonów żelaza i manganu.

Stawki opłat za wodę w 2020 r. wynosiły 2,91 + 8% VAT (3,15 zł brutto) za 1 m<sup>3</sup>, natomiast miesięczna opłata abonamentowa na odbiorcę - 4,56 zł brutto.

PGKiM w Drzewicy prowadzi systematycznie badania wody przeznaczonej do spożycia w zakresie parametrów objętych monitoringiem kontrolnym i przeglądowym (zakres badań określa załącznik nr 5 Rozporządzenia Ministra Zdrowia z dnia 7 grudnia 2017 r. w sprawie jakości wody przeznaczonej do spożycia przez ludzi). Harmonogram poboru prób i ich zakres corocznie ustalany jest wspólnie z PPIS w Opocznie, gdzie przekazywane są wyniki przeprowadzonych badań. Ponadto PPIS prowadzi badania wody zgodnie z własnym harmonogramem i zakresem badań.

W 2020 roku pobrano do badań laboratoryjnych w zakresie mikrobiologicznym i fizykochemicznym 6 próbek wody. W pobranych próbkach wody nie stwierdzono przekroczenia najwyższych dopuszczalnych wartości parametrów określonych w rozporządzeniu Ministra Zdrowia. W roku 2020 producent wody prowadził wewnętrzną kontrolę jakości wody, polegającą na wykonaniu własnych badań sprzedawanego produktu. Wyniki tych badań są uzupełnieniem kontroli prowadzonych przez Inspekcję Sanitarną. W ramach wewnętrznej kontroli jakości wody przeznaczonej do spożycia zgodnie z harmonogramem na 2020 r. pobrano z urządzenia wodociągowego w Strzyżowie i Drzewicy do badań fizykochemicznych i bakteriologicznych 12 próbek wody.

W próbkach wody pobranych w stałych punktach monitoringowych nie stwierdzono przekroczeń dopuszczalnych wartości parametrów. Częstotliwość wykonywania badań była zgodna z wymaganiami zał. 3 w/w rozporządzenia.

Ogółem w 2020 roku wydano 6 ocen bieżących i 2 okresowe oceny przydatności wody do spożycia. Woda z nadzorowanych wodociągów na terenie miasta i gminy Drzewica odpowiada wymaganiom rozporządzenia Ministra Zdrowia z dnia 7 grudnia 2017 r. w sprawie jakości wody przeznaczonej do spożycia przez ludzi.

Ogólny stan sieci wodociągowej oceniany jest jako dobry. Około 100 km sieci wybudowanych w latach 1996-1997, przy użyciu materiałów wykonanych z tworzywa PVC lub PE nie wymaga modernizacji. Pozostałe 20 km sieci wodociągowej (z lat 80-tych) wykonane z materiałów żeliwnych jest w gorszym





stanie i wymaga wymiany. Są to odcinki położone na terenie miasta Drzewica. W 2020 roku na ul. Miłej w Drzewicy dokonano wymiany odcinka sieci wodociągowej wraz z przyłączami oraz budowę kanału technologicznego.

### Sieć kanalizacyjna

Gmina Drzewica jest pierwszą w 100 % skanalizowaną gminą w Województwie Łódzkim. Sieć kanalizacyjna na terenie Gminy Drzewica obejmuje wszystkie miejscowości z terenu gminy. Ma ona długość około 116,5 km, natomiast przyłącza kanalizacyjne (jest ich 2395 szt.) mają łączną długość około 55 km. Na potrzeby sieci pracują 62 przepompownie ścieków, w tym 12 przydomowych. W 2013 roku wykonano instalację monitorującą 26 newralgicznych przepompowni ścieków. Umożliwia ona obserwację na panelu operatorskim parametrów pracy przepompowni, takich jak: poziom ścieków, napięcie zasilające, pobór prądu przez poszczególne pompy czy sygnalizacja awarii pomp. Dzięki temu możliwe jest szybkie usuwanie awarii przepompowni, a nawet zapobieganie ich powstawaniu.

Na terenie gminy funkcjonuje jedna oczyszczalnia ścieków. Jest to oczyszczalnia ścieków w Drzewicy, zlokalizowana na ulicy Słowackiego 26 (26-340 Drzewica).

Lokalizacja:

szerokość (hdd°mm'ss.s'')	długość (hdd°mm'ss.s'')
E 20° 29' 38,11''	N 51° 27' 00,57''

Przepustowość oczyszczalni ścieków w Drzewicy wynosi 844 m<sup>3</sup> na dobę. Ilość ścieków oczyszczonych w 2020 roku wynosiła 308 394 m<sup>3</sup>. Cena za odbiór ścieków wynosiła 4,47 + 8% VAT (4,82 zł brutto).



Oczyszczalnia ścieków w Drzewicy, ul. Słowackiego 26

Źródło: UM w Drzewicy



Oczyszczalnia ścieków w Drzewicy to dwustopniowa mechaniczno – biologiczna oczyszczalnia ścieków miejskich pracująca w technologii niskoobciążonego osadu czynnego z wykorzystaniem semiperiodycznych wielofunkcyjnych reaktorów biologicznych.

### **OŚWIETLENIE ULICZNE NA TERENIE GMINY DRZEWICA**

W wyniku modernizacji oświetlenia ulicznego przeprowadzonego w latach poprzednich na terenie Gminy Drzewica całkowicie wyeliminowano oświetlenie wykorzystujące oprawy rtęciowe, zastępując je energooszczędными oprawami sodowymi. Zastosowany typ opraw charakteryzuje się mniejszym zużyciem energii elektrycznej, korzystniejszymi parametrami świetlnymi jak również są one bezpieczne dla środowiska.

W roku 2020 na terenie Gminy realizowane były dobudowy nowych ciągów świetlnych.

Wykonano niżej wymienione zadania:

- budowa sieci oświetlenia drogowego w m. Strzyżów – odcinek o długości 369 m,
- budowa sieci oświetlenia ulicznego w m. Idzikowice – odcinek o długości 523 m.

Budowa nowych ciągów świetlnych realizowana była z wykorzystaniem nowoczesnych energooszczędnych opraw typu LED.

Zadaniem Gminy jest również utrzymanie w sprawności całej sieci oświetlenia ulicznego na terenie Gminy Drzewica.

### **PROGRAM OCHRONY ŚRODOWISKA**

Ustawa z dnia 27 kwietnia 2001 r. Prawo ochrony środowiska (t.j. Dz.U. 2019 r. poz. 1396, z późn. zm.) w celu realizacji polityki ochrony środowiska nałożyła na wszystkie szczeble administracji samorządowej obowiązek opracowania programów ochrony środowiska.

Celem przyjętego przez Radę Programu było osiągnięcie zrównoważonego rozwoju Gminy Drzewica poprzez poprawę stanu środowiska przyrodniczego, zachowanie jego istotnych walorów, utrzymanie ładu przestrzennego i rozwój infrastruktury ochrony środowiska. Program składa się z trzech części:

1. diagnozy,
2. uwarunkowań,
3. strategii ochrony środowiska.

Realizacja programu obejmuje następujący zakres:

- ochrona jakości powietrza,
- ochrona wód i powierzchni ziemi,
- prawidłowa gospodarka odpadami,
- ograniczenie akustycznych zagrożeń środowiska,
- zapobieganie ponadnormatywnej emisji pól elektromagnetycznych,
- monitoring podmiotów korzystających ze środowiska,
- ochrona przyrody,
- edukacja ekologiczna,
- promocja walorów przyrodniczych i turystycznych gminy.



## GOSPODARKA ODPADAMI

Gospodarka odpadami to szereg procesów związanych ze zbieraniem, przetwarzaniem, nadzorem nad tego typu działaniami, jak również późniejsze postępowanie z miejscami unieszkodliwiania odpadów oraz działania wykonywane w charakterze sprzedawcy odpadów lub pośrednika w obrocie odpadami.

Na terenie Gminy Drzewica wytwarzane są odpady komunalne głównie z sektorów: handlowego, publicznego oraz gospodarczego.

Począwszy od 1 lipca 2013 roku każdy mieszkaniec Gminy Drzewica powinien prowadzić selektywne zbieranie następujących frakcji odpadów komunalnych: papieru, metalu, tworzywa sztucznego, szkła, opakowań wielomateriałowych oraz odpadów ulegających biodegradacji (gromadzenie w workach odpowiednich kolorów).

Odbiorem i zagospodarowaniem odpadów komunalnych z terenu gminy, od właścicieli nieruchomości, zajmuje się Przedsiębiorstwo Gospodarki Komunalnej i Mieszkaniowej Sp. z o.o. Odpady z poszczególnych miejscowości zabudowy jednorodzinnej odbierane są według ustalonego harmonogramu.

Częstotliwość odbioru odpadów komunalnych z terenu nieruchomości zamieszkałych w Drzewicy jest następująca:

- a) odpady zmieszane komunalne - od kwietnia do października nie rzadziej niż 1 raz na 2 tygodnie, w pozostałych miesiącach nie rzadziej niż 1 raz na 4 tygodnie,
- b) zbierane selektywnie papier i tektura, szkło białe i kolorowe, metale, tworzywa sztuczne, opakowania wielomateriałowe – nie rzadziej niż 1 raz na 4 tygodnie,
- c) popioły – od października do kwietnia nie rzadziej niż 1 raz na 4 tygodnie, w pozostałych miesiącach razem z odpadami niesegregowanymi,
- d) odpady biodegradowalne – od kwietnia do października nie rzadziej niż 1 raz na 2 tygodnie, w pozostałych miesiącach nie rzadziej niż 1 raz na 4 tygodnie,
- e) pozostałe zbierane selektywnie – co najmniej 1 raz w roku.

W 2020 roku odpady zostały odebrane od 2607 gospodarstw, które złożyły deklaracje. Łączna masa zmieszanych odpadów komunalnych zebranych z terenu Gminy Drzewica wynosiła 1938,773 Mg, co w przeliczeniu na jedno gospodarstwo daje 0,744 Mg odpadów. Osiągnięty poziom recyklingu i przygotowania do ponownego użycia papieru, metali, tworzyw sztucznych i szkła wynosił 23,80%.

Podział odpadów ze względu na ich rodzaj i zebraną ilość przedstawia poniższa tabela:

INFORMACJA O ODEBRANYCH ODPADACH KOMUNALNYCH W ROKU 2020		
Kod odpadów	Rodzaj odpadów	Masa odebranych odpadów komunalnych [Mg]
15 01 01	Opakowania z papieru i tektury	21,58
15 01 02	Opakowania z tworzyw sztucznych	119,42
15 01 04	Opakowania z metali	20,387



15 01 06	Zmieszane odpady opakowaniowe	25,60
15 01 07	Opakowania ze szkła	174,98
16 01 03	Zużyte opony	20,117
16 02 13*	Zużyte urządzenia zawierające niebezpieczne elementy inne niż wymienione w 16 02 09 do 16 02 12	0,0190
20 01 23*	Urządzenia zawierające freony	3,900
20 01 35*	Zużyte urządzenia elektryczne i elektroniczne inne niż wymienione w 20 01 21, 20 01 23 zawierające niebezpieczne składniki	3,860
20 01 36	Zużyte urządzenia elektryczne i elektroniczne inne niż wymienione w 20 01 21, 20 01 23, 20 01 35	4,270
ex 20 01 99	Inne niewymienione frakcje zbierane w sposób selektywny - popioły	205,000
20 02 03	Inne odpady nieulegające biodegradacji	65,000
20 03 01	Niesegregowane (zmieszane) odpady komunalne	1210,10
20 03 07	Odpady wielkogabarytowe	64,54
SUMA		<b>1938,773 Mg</b>

Ponadto w Gminie Drzewica znajduje się Punkt Selektywnej Zbiórki Odpadów Komunalnych, zlokalizowany k/oczyszczalni, ul. Słowackiego 26 w Drzewicy. Umożliwia on oddawanie następujących odpadów:

- a) makulatury (papier i tektura) i opakowań wielomateriałowych (kartoniki po mleku i sokach, itp.),
- b) szkła białego i kolorowego oddzielnie,
- c) plastików (tworzywa sztuczne) i metale,
- d) odpadów biodegradowalnych,
- e) zużytego sprzętu elektrycznego i elektronicznego,
- f) popiołu,
- g) odpadów niebezpiecznych.

PSZOK czynny jest w dni robocze od poniedziałku do piątku w godzinach od 10:00 do 18:00 oraz w sobotę w godzinach od 10:00 do 15:00.



Masa odpadów odebranych z PSZOKu w 2020 r. wynosiła 19,050 Mg.

Podział odpadów ze względu na ich rodzaj i zebraną ilość przedstawia poniższa tabela:

Adres punktu	Kod odpadów	Rodzaj odpadów	Masa zebranych odpadów komunalnych przekazanych do zagospodarowania [Mg]	Nazwa instalacji, do której zostały przekazane odpady komunalne
PSZOK ul. Słowackiego 26, 26-340 Drzewica	15 01 01	Opakowania z papieru i tektury	1,250	PGK OPOCZNO ul. Krótka 1 26-300 Opczno
PSZOK ul. Słowackiego 26, 26-340 Drzewica	15 01 02	Opakowania z tworzyw sztucznych	7,600	PGK OPOCZNO ul. Krótka 1 26-300 Opczno
PSZOK ul. Słowackiego 26, 26-340 Drzewica	15 01 07	Opakowania ze szkła	10,200	Zakład Usług Komunalnych HAK St. Burczyński, ul. Próchnika 25, 97-300 Piotrków Trybunalski
SUMA			<b>19,050</b>	

Selektywna zbiórka odpadów jest podstawowym elementem racjonalnej gospodarki odpadami. Pozwala na wtórne wykorzystanie materiałów, przyczyniając się tym do ochrony otaczającego środowiska.

#### **PROGRAM USUWANIA WYROBÓW ZAWIERAJĄCYCH AZBEST**

W 2015 roku Rada Gminy i Miasta w Drzewicy Uchwałą nr XII/99/2015 z dnia 27 listopada 2015 r. przyjęła „Program usuwania wyrobów zawierających azbest dla Gminy Drzewica na lata 2015-2032”. W ramach programu przeprowadzono szczegółową inwentaryzację wyrobów zawierających azbest. Zgodnie z danymi z inwentaryzacji, w Gminie Drzewica oszacowano masę wyrobów azbestowych na 7.275,127 Mg.

Do końca 2019 r. zutylizowano 746,43 Mg azbestu, co stanowi 9,21 % wszystkich wyrobów azbestowych w Gminie.

W 2020 roku odebrano azbest od 59 mieszkańców gminy, o łącznej masie 148,850 Mg, na kwotę 48.182,74 zł (4.818,28 zł stanowiły środki własne, natomiast 43.364,46 zł pozyskano z WFOŚiGW w Łodzi).



Masę odpadów azbestowych, zebranych w latach 2016-2020 przedstawia poniższy wykres:

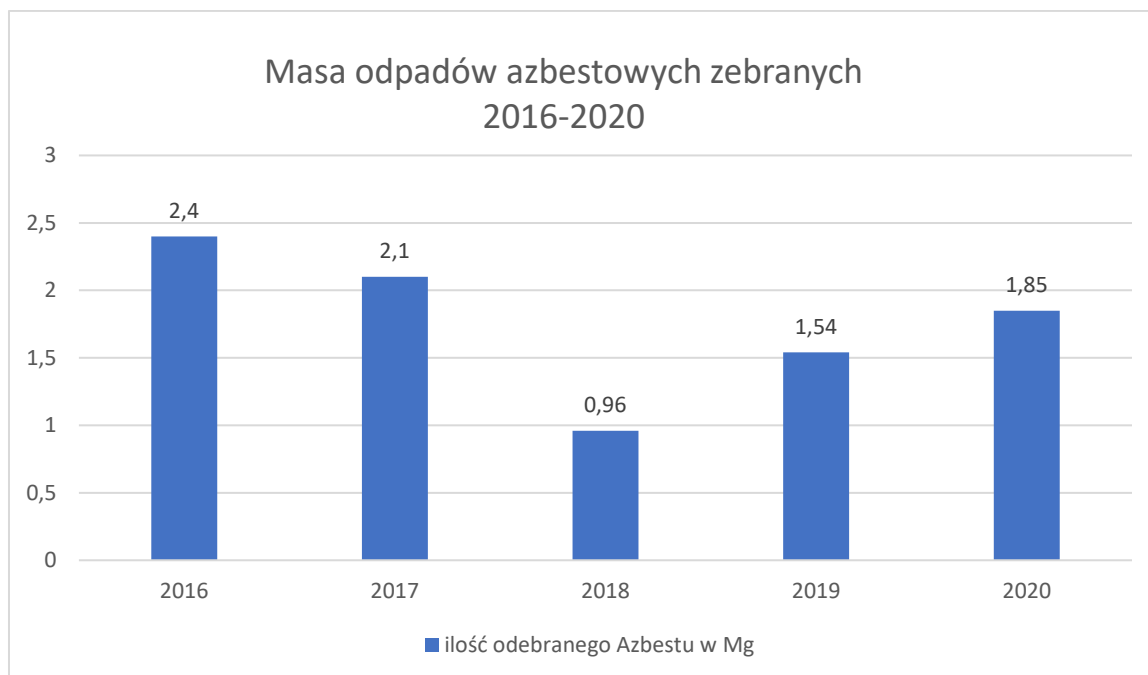

opracowanie własne

Nabór wniosków o odbiór i unieszkodliwienie odpadów azbestowych zalegających na posesjach, prowadzony jest w sposób ciągły, zgodnie z przyjętym przez gminę regulaminem.

#### PROGRAM OPIEKI NAD ZWIERZĘTAMI

Zgodnie z art. 11a ust. 1 ustawy z dnia 21 sierpnia 1997 r. o ochronie zwierząt, Rada Miejska w Drzewicy, corocznie do 31 marca, ma obowiązek określić w drodze uchwały, program opieki nad zwierzętami bezdomnymi oraz zapobiegania bezdomności zwierząt.

Celem programu jest:

- 1) zapewnienie opieki nad zwierzętami z terenu Gminy;
- 2) zmniejszenie populacji bezdomnych zwierząt;
- 3) edukacja mieszkańców Gminy w zakresie humanitarnego traktowania zwierząt.

Program realizowany jest z funduszy Gminy. W 2020 roku środki przeznaczone na działalność związaną z programem wynosiły około 50.000 złotych, w tym:

- 1) odławianie i przekazywanie bezdomnych psów do Fundacji Zwierzyniec - 29.000,00 złotych;
- 2) opieka weterynaryjna sprawowana nad zwierzętami wolno żyjącymi oraz usypianie ślepych miotów – 7.000 złotych;



- 3) zapewnienie całodobowej opieki weterynaryjnej w przypadkach zdarzeń drogowych z udziałem zwierząt bezdomnych – 4.000 złotych;
- 4) dokarmianie kotów wolno żyjących – 3.000 złotych;
- 5) sterylizacja i kastracja zwierząt z terenu Gminy Drzewica – 7.000 złotych.

W przeciągu 2020 roku zaadoptowano 40 bezdomnych psów. Każdy zwierzak trafiający do nowego właściciela został oznakowany za pomocą chipów. Dzięki temu możliwe jest szybkie ustalenie właściciela zagubionego psa, sprawdzenie informacji o szczepieniach i stanie zdrowia zwierzęcia. W 2020 roku zaszczepionych przeciw wścieklicznie zostało 18 psów, za łączną kwotę 520 zł.

W celu kontrolowania rozmnażania psów i kotów na terenie gminy, w 2020 r. dokonano 17 sterylizacji i kastracji zwierząt, na łączną kwotę 3.130 zł. Dodatkowo dokonano sterylizacji i kastracji 20 wolno żyjących kotów na kwotę 4.220 zł. Dokonano także eutanazji 6 psów oraz 2 kotów za kwotę 800 zł.

Zwierzęta właścicielskie jak i wolno żyjące były objęte leczeniem weterynaryjnym, którego koszt wyniósł łącznie 5.870 zł. Dodatkowo w 2020 r. zakupiono karmę za łączną kwotę 12.462,33 zł.

## PROJEKTY DOFINANSOWANE ZE ŚRODKÓW ZEWNĘTRZNYCH

### 1. „Budowa budynku świetlicy wiejskiej w miejscowości Werówka”

Zakres rzeczowy zadania obejmował budowę budynku wolnostojącego, parterowego, niepodpiwniczonego bez poddasza, powierzchnia zabudowy – 182,10 m<sup>2</sup>, powierzchnia użytkowa 151,04 m<sup>2</sup>, kubatura – 765,80 m<sup>3</sup>.

Jest to najnowocześniejsza świetlica wiejska na terenie gminy Drzewica, warunki udziału w konkursie wymusiły zastosowanie niestandardowego w tego typu obiektach wyposażenia tj. instalacji fotowoltaicznej, gazowej i klimatyzacji.

Całkowita wartość zadania: **723.750,01 zł**

Dofinansowanie ze środków Programu Rozwoju Obszarów Wiejskich na lata 2014 – 2020 w wysokości: **455.000,00 zł**

Termin realizacji: 03.08.2020r.

### 2. „Przebudowa drogi ulica Miła”

Roboty budowlane obejmowały swym zakresem przebudowę drogi gminnej o szerokości jezdni 5,5 m, długości 264 mb, przebudowę jezdni, chodników i zjazdów indywidualnych do posesji oraz wymianę istniejącego kolektora kanalizacji deszczowej, ponadto wymianę odcinka sieci wodociągowej wraz z przyłączami oraz budowę kanału technologicznego.

Zakres rzeczowy zadania obejmował:

- frezowanie istniejącej nawierzchni bitumicznej – 1392,44 m<sup>2</sup>,
- ręczne rozebranie nawierzchni z kostki betonowej – 550 m<sup>2</sup>,
- rozebranie krawężników – 525 m,
- demontaż istniejącego kolektora deszczowego o śr. 500 mm – 177 m,



- demontaż studni rewizyjnych o śr. 1000 mm – 4 szt.,
- ścinanie drzew śr. do 75 cm – 5 szt.,
- wykopy – 757 m<sup>3</sup>,
- kanały deszczowe z rur PVC – U SN8 o śr. 500 mm – 162 mb,
- kanały deszczowe z rur PVC – U SN8 o śr. 300 mm – 61 mb,
- kanały deszczowe z rur PVC – U SN8 o śr. 200 mm – 55 mb,
- studnie z kręgów betonowych o sr. 1000 mm – 8 szt.,
- studzienki ściekowe uliczne – 19 szt.,
- rury wodociągowe z PVC o śr. 160 – 244,5 mb,
- przyłącza wodociągowe z rur polietylenowych o śr. 40 mm – 112 mb,
- zasypywanie wykopów – 607,41 m<sup>3</sup>,
- ułożenie kanału technologicznego – 217mb,
- montaż studni kablowych – 8 szt.,
- warstwa podbudowy z kruszyw łamanych o gr. 23 cm – 722,1 m<sup>2</sup>,
- stabilizacja gruntu cementem gr.15 cm pod jezdnie – 1457,75 m<sup>2</sup>,
- warstwa podbudowy z kruszyw łamanych o gr. 15 cm – 1457,75m<sup>2</sup>,
- mechaniczne oczyszczenie i skropienie emulsją nawierzchni bitumicznej – 1457,75 m<sup>2</sup>,
- wykonanie warstwy wiążącej z betonu asfaltowego AC16W gr. 4 cm,- 1457,75 m<sup>2</sup>,
- wykonanie warstwy ścieralnej z betonu asfaltowego AC11S gr. 3 cm,- 1457,75 m<sup>2</sup>,
- wykonanie chodników i zjazdów z kostki brukowej gr. 8 cm – 600,45 m<sup>2</sup>,
- wykonanie chodników z kostki brukowej gr. 6 cm – 101,25 m<sup>2</sup>,
- demontaż starych i montaż nowych znaków drogowych,
- wykonanie oznakowania poziomego,

Całkowity koszt zadania: **831.134,42 zł**

Dofinansowanie ze środków Funduszu Dróg Samorządowych wyniosło: **538.016,00 zł.**

Okres realizacji: III kwartał – IV kwartał 2020.

### **3. „Przebudowa ulicy Fabrycznej w Drzewicy”.**

Wykonano roboty budowlane obejmujące swym zakresem remont drogi gminnej o szerokości jezdni do 6 m długości 295 mb, remont chodników i zjazdów indywidualnych do posesji.

Zakres rzeczowy zadania obejmował:

- frezowanie korekcyjne nawierzchni bitumicznej – 366,8 m<sup>2</sup>,
- ręczne rozebranie nawierzchni z kostki betonowej – 884 m<sup>2</sup>,
- rozebranie krawężników – 562 m,
- rozebranie obrzeży – 476 m,
- mechaniczne oczyszczenie i skropienie emulsją nawierzchni bitumicznej – 3668 m<sup>2</sup>,
- wykonanie warstwy wyrównawczej z betonu asfaltowego – 183,4 t
- wykonanie warstwy ścieralnej z betonu asfaltowego AC8S gr. 3 cm - 1834 m<sup>2</sup>,
- ustawienie krawężników 15x30 – 562 m,
- ustawienie obrzeży – 476 m,
- wykonanie nawierzchni z kostki brukowej gr. 8 cm – 884 m<sup>2</sup>,





- wykonanie oznakowania poziomego – 72m<sup>2</sup>,
- wykonanie tablicy informacyjnej zgodnie z wytycznymi Funduszu Dróg Samorządowych.

Całkowity koszt zadania: **281.854,38 zł.**

Dofinansowanie ze środków Funduszu Dróg Samorządowych wyniosło: **224.247,00 zł.**

Okres realizacji: III kwartał – IV kwartał 2020.

#### **4. „Budowa siłowni zewnętrznej w miejscowości Dąbrówka”**

Zadanie polega na dostawie i montażu elementów siłowni zewnętrznej oraz budowie nawierzchni pod poszczególnymi elementami siłowni zewnętrznej.

Zamontowano urządzenia siłowni zewnętrznej:

ORBITREK - 1 kpl. Urządzenie do ćwiczeń mięśni brzucha, nóg i pleców.

BIEGACZ - 1kpl. Urządzenie do ćwiczeń mięśni nóg, brzucha i pleców.

WIOŚLARZ – 1kpl. Urządzenie do ćwiczeń mięśni nóg, ramion, tułowia i pleców

ROWER – 1kpl. Urządzenie do ćwiczeń mięśni nóg

HUŚTAWKA – BOCIANIE GNIAZDO – 1 kpl.

Ułożono nawierzchnię z kostki brukowej – 16m<sup>2</sup>.

Wartość zadania: 19.512,72 zł

Dotacja z budżetu Województwa łódzkiego – 10.000,00 zł.

Rok realizacji – 2020.

## **POLITYKA W ZAKRESIE OCHRONY ZDROWIA I OPIEKI SPOŁECZNEJ**

### **PLACÓWKI MEDYCZNE DZIAŁAJĄCE NA TERENIE GMINY**

1. Samodzielny Publiczny Zakład Opieki Zdrowotnej Nowe Miasto nad Pilicą  
Przychodnia Rejonowa w Drzewicy, ul. Stawowa 27, 26-340 Drzewica
2. Niepubliczny Zakład Opieki Zdrowotnej  
„Przychodnia Rodzinna DOM-MED”  
Jelnia 1, 26-340 Drzewica
3. Niepubliczny Zakład Opieki Zdrowotnej  
„Przychodnia Rodzinna DOM-MED” Filia w Radzicach Dużych  
Radzice Duże 124, 26-340 Drzewica

### **PROGRAMY PROFILAKTYCZNE I ZDROWOTNE**

Na lata 2019 – 2021 na terenie Gminy Drzewica zaplanowano realizację programów zdrowotnych dla uczniów klas I i IV szkoły podstawowej.

Klasy I - „**Program wczesnego wykrywania wad słuchu i wzroku wśród uczniów klas I szkół podstawowych z terenu Gminy i Miasta Drzewica**”.



Klasy IV - „**Program profilaktyki wad postawy dla uczniów klas IV z terenu Gminy i Miasta Drzewica**”. Gmina Drzewica w roku 2020 nie zrealizowała żadnego z powyższych programów zdrowotnych. W związku z istniejącą sytuacją epidemiologiczną spowodowaną COVID-19 i zdalnym nauczaniem w szkołach, realizacja programu została wstrzymana.

W 2020 r. zaplanowana była również VII edycja **Programu zdrowotnego z zakresu profilaktyki nowotworów gruczołu krokowego u mężczyzn**. Niestety w związku z pojawieniem się obostrzeń związanych ze zwiększającą się liczbą zarażonych COVID-19 nie przeprowadzono tej akcji.

Na rok 2020 zaplanowano wdrożenie nowego Programu „**Szczepienia ochronne przeciw grypie dla mieszkańców Gminy Drzewica w wieku 65 lat i więcej**”. Programu nie udało się jednak wdrożyć z powodu braku szczepionek.

### **PROGRAM WSPIERANIA RODZINY**

Zadania z zakresu wspierania rodziny realizowane są w oparciu o ustawę z dnia 9 czerwca 2011 r. o wspieraniu rodziny i systemie pieczy zastępczej (t.j. Dz. U. z 2020 r. poz. 821 z późn. zm.). Uchwałą Nr III/30/2019. Rady Gminy i Miasta w Drzewicy z dnia 24 stycznia 2019 r. przyjęto Gminny Program Wspierania Rodziny w Gminie Drzewica na lata 2019-2021.

Głównym celem Programu jest wsparcie rodzin w wypełnianiu funkcji opiekuńczo – wychowawczych. Realizacja celu głównego odbywa się poprzez działania w następujących obszarach:

1. podejmowanie działań profilaktycznych i edukacyjnych na rzecz rodziny;
2. wsparcie materialne rodzin ubogich z dziećmi zagrożonych bezradnością;
3. wspieranie rodzin dysfunkcyjnych i niewydolnych wychowawczo w rozwiązywaniu ich problemów życiowych oraz wzmocnienie i wyzwalenie zasobów tkwiących w rodzinach.

Na terenie Gminy Drzewica istnieje szereg instytucji działających na rzecz wspierania dzieci, młodzieży i rodzin. Wśród nich należy wymienić: szkoły, przedszkola, Poradnię Psychologiczno - Pedagogiczną, Miejsko-Gminny Ośrodek Pomocy Społecznej, Posterunek Policji, Regionalne Centrum Kultury, kluby sportowe, placówki służby zdrowia, świetlice, organizacje pozarządowe statutowo zajmujące się pomocą dziecku i rodzinie.

Do zadań własnych gminy w myśl art. 176 wspomnianej na wstępie ustawy należy:

- 1) opracowanie i realizacja 3 - letnich gminnych programów wspierania rodziny;
- 2) tworzenie możliwości podnoszenia kwalifikacji przez asystentów rodziny;
- 3) tworzenie oraz rozwój systemu opieki nad dzieckiem, w tym placówek wsparcia dziennego oraz praca z rodziną przeżywającą trudności w wypełnianiu funkcji opiekuńczo - wychowawczych przez:
  - a) zapewnienie rodzinie przeżywającej trudności wsparcia i pomocy asystenta rodziny oraz dostępu do specjalistycznego poradnictwa,
  - b) organizowanie szkoleń i tworzenie warunków do działania rodzin wspierających,
  - c) prowadzenie placówek wsparcia dziennego oraz zapewnienie w nich miejsc dla dzieci;
- 4) finansowanie:
  - a) podnoszenia kwalifikacji przez asystentów rodziny,
  - b) kosztów związanych z udzielaniem pomocy, o której mowa w art. 29 ust. 2, ponoszonych przez rodziny wspierające;



- 5) współfinansowanie pobytu dziecka w rodzinie zastępczej, rodzinnym domu dziecka, placówce opiekuńczo - wychowawczej, regionalnej placówce opiekuńczo - terapeutycznej lub interwencyjnym ośrodku preadopcyjnym;
- 6) sporządzanie sprawozdań rzeczowo – finansowych z zakresu wspierania rodziny oraz przekazywanie ich właściwemu wojewodzie, w wersji elektronicznej, z zastosowaniem systemu teleinformatycznego, o którym mowa w art. 187 ust. 3;
- 7) prowadzenie monitoringu sytuacji dziecka z rodziny zagrożonej kryzysem lub przeżywającej trudności w wypełnianiu funkcji opiekuńczo – wychowawczej.

Miejsko - Gminny Ośrodek Pomocy Społecznej w Drzewicy w roku 2020 zapewnił rodzinom przeżywającym trudności w wypełnianiu funkcji opiekuńczo - wychowawczych wsparcie ze strony pracowników socjalnych w swoich rejonach opiekuńczych. Wsparciem objętych zostało 13 rodzin, w których wychowuje się 33 dzieci. Rodziny były zgłaszane przez sądy oraz przez pracowników socjalnych MGOPS w Drzewicy. Celem pracy z rodziną jest osiągnięcie przez rodzinę podstawowego poziomu stabilności życiowej, która umożliwi jej wychowywanie dzieci. Jego głównym zadaniem jest niedopuszczenie do oddzielenia dzieci od rodziny oraz podjęcie działań zmierzających do zażegnania kryzysu w rodzinie.

Rodziny przeżywające trudności mają również zapewnioną pomoc terapeutyczną i dostęp do specjalistycznego poradnictwa. 18 osób skorzystało z pomocy doradcy rodzinnego, który przyjeżdża z PCPR w Opocznie i jest u nas 1 raz w miesiącu. Natomiast większość naszych mieszkańców korzysta z pomocy specjalistów i terapeutów, którzy przyjmują w Zespole Interwencji Kryzysowej przy PCPR w Opocznie. Z tej pomocy skorzystało 26 osób. Gdy dochodzi do sytuacji, w której rodzice zostają trwale lub czasowo pozbawieni praw rodzicielskich lub władza rodzicielska zostaje ograniczona, sąd postanawia o objęciu rodziny nadzorem kuratora lub ustanowieniu nad dzieckiem opieki zastępczej i umieszczeniu poza rodziną biologiczną.

**Tabela. Liczba dzieci przebywających w rodzinach zastępczych z terenu Gminy Drzewica.**

Forma pieczy zastępczej	Liczba dzieci z terenu Gminy <u>przebywających</u> w 2020 r. w pieczy zastępczej	Liczba dzieci z terenu Gminy <u>umieszczonych</u> w 2020 r. w pieczy zastępczej	Sytuacja prawna dzieci
rodzinna	12	0	tymczasowe umieszczenie w pieczy zastępczej
instytucjonalna	0	0	-

*Źródło: opracowanie własne MGOPS w Drzewicy*

Na realizację zadań z zakresu wspierania rodziny gmina Drzewica w 2020 roku wydatkowała ogółem środki finansowe w kwocie 42.526,93 zł, w tym pokryto częściowe koszty pobytu 12 dzieci w rodzinach zastępczych, koszty te wyniosły 37.556,40 zł.

Głównym celem Programu wspierania rodziny była pomoc dla rodzin zamieszkujących na terenie Gminy Drzewica w stwarzaniu optymalnych warunków do wychowywania dzieci w środowisku rodziny biologicznej oraz wspieranie rodzin dysfunkcyjnych w prawidłowym wypełnianiu obowiązków opiekuńczo-wychowawczych. Cel ten został zrealizowany poprzez wsparcie materialne ubogich rodzin



z dziećmi zagrożonych bezradnością. W 2020 roku z powodu epidemii nie zostały zrealizowane działania edukacyjne oraz profilaktyczne na rzecz rodziny.

### **PROGRAM PRZECIWDZIAŁANIA PRZEMOCY W RODZINIE**

Uchwalenie Gminnego Programu Przeciwdziałania Przemocy w Rodzinie oraz Ochrony Ofiar Przemocy to zadanie wynikające z art. 6 ust.2 pkt 1 ustawy z dnia 29 lipca 2005 roku o przeciwdziałaniu przemocy w rodzinie. Gminny Program został ustalony Uchwałą Nr XXIV/191/2016 Rady Gminy i Miasta w Drzewicy dnia 29 grudnia 2016 roku na lata 2017-2020.

**Głównym celem Programu jest przeciwdziałanie przemocy w rodzinie poprzez spójne działanie wszystkich służb oraz zminimalizowanie prawdopodobieństwa wystąpienia aktów przemocy.**

Na terenie Gminy Drzewica Zespół Interdyscyplinarny został powołany Zarządzeniem nr 73/11 Burmistrza Gminy i Miasta w Drzewicy z dnia 24.10.2011 r. W skład zespołu wchodzi przedstawiciele Policji, Sądu Rejonowego w Opocznie, placówek służby zdrowia, Poradni Psychologiczno-Pedagogicznej, Gminnej Komisji do spraw Rozwiązywania Problemów Alkoholowych, organizacji pozarządowych oraz pracownicy Miejsko-Gminnego Ośrodka Pomocy Społecznej i Powiatowego Centrum Pomocy Rodzinie w Opocznie. Obsługę administracyjno-techniczną Zespołu Interdyscyplinarnego zapewnia Miejsko-Gminny Ośrodek Pomocy Społecznej w Drzewicy.

Osobie dotkniętej przemocą w rodzinie udziela się bezpłatnej pomocy w szczególności w formie:

1. Poradnictwa medycznego, psychologicznego, prawnego, socjalnego, zawodowego i rodzinnego.
2. Interwencji kryzysowej i wsparcia.
3. Ochrony przed dalszym krzywdzeniem przez uniemożliwienie osobom stosującym przemoc, korzystania ze wspólnie zajmowanego lokalu.
4. Zapewnienia osobie dotkniętej przemocą bezpiecznego schronienia w specjalistycznym ośrodku wsparcia dla ofiar przemocy w rodzinie.

W roku 2020 ze względu na obowiązujący stan epidemii odbyło się tylko 1 posiedzenie Zespołu Interdyscyplinarnego. W danym okresie do Zespołu Interdyscyplinarnego wpłynęły ogółem 33 Niebieskie Karty cz. A, wszystkie karty założone zostały przez policję. W analizowanym okresie powołanych zostało 5 grup roboczych. Ich zadaniem jest opracowanie planu działania z daną rodziną, podejmowanie różnorodnych działań na rzecz ofiar przemocy oraz prowadzenie rozmów, nakłanianie do terapii w Poradni Leczenia Uzależnień - dotyczące działań prowadzonych ze sprawcą przemocy. Członkowie grup roboczych decydują o kontynuowaniu bądź zamknięciu procedury Niebieskiej Karty. W analizowanym okresie odbyło się 41 spotkań grup roboczych.

W wyniku przeprowadzonych rozmów zarówno ze sprawcami przemocy jak i ofiarami, do GKRPA w roku 2020 skierowano 4 osoby, zaś z pomocy terapeuty rodziny skorzystało 14 osób.

W ramach procedury Niebieskie Karty Zespół:

- wszczywał postępowanie w procedurze, tj. zaznajomienie z aktami sprawy, opracowanie planu działania;
- kontaktowano się i zapraszano na rozmowy osoby, co do których istniało podejrzenie, że są ofiarami przemocy, oferowano pomoc lub wskazywano możliwości uzyskania pomocy;



- w czasie spotkań grup roboczych prowadzone są rozmowy również z osobami, co do których istnieje podejrzenie, że są sprawcami przemocy w rodzinie,
- każdej rodzinie złożono wizytę celem sprawdzenia sytuacji, rodziny te są również często odwiedzane przez dzielnicowych;
- oferowano również pomoc czy uczestnictwo w terapii;
- udzielano pomocy psychologicznej, prawnej, poradnictwa.

Na potrzeby Zespołu wydatkowano kwotę 2.244,48 zł.

### **WSKAZANIE LICZBY OSÓB KORZYSTAJĄCYCH ZE ŚWIADCZEŃ Z POMOCY SPOŁECZNEJ, ŚWIADCZEŃ RODZINNYCH**

Miejsko-Gminny Ośrodek Pomocy Społecznej w Drzewicy jest realizatorem pomocy społecznej na terenie Gminy Drzewica. Pomocy udziela się w oparciu o wywiad środowiskowy przeprowadzony przez pracownika socjalnego w miejscu zamieszkania.

Miejsko-Gminny Ośrodek Pomocy Społecznej w Drzewicy w okresie od stycznia do grudnia 2020 roku realizował następujące świadczenia:

**Tabela: Udzielone świadczenia w 2020 roku**

liczba osób, którym przyznano decyzją świadczenia		liczba świadczeń	kwota świadczeń w zł	liczba rodzin	liczba osób w rodzinach
<b>ZASIŁKI STAŁE OGÓŁEM</b>	<b>25</b>	<b>245</b>	<b>132 208</b>	<b>25</b>	<b>28</b>
w tym przyznane dla osoby: samotnie gospodarującej	<b>23</b>	<b>226</b>	<b>125 491</b>	<b>23</b>	<b>23</b>
pozostającej w rodzinie	<b>2</b>	<b>19</b>	<b>6 717</b>	<b>2</b>	<b>5</b>
<b>ZASIŁKI OKRESOWE OGÓŁEM</b>	<b>38</b>	<b>139</b>	<b>47 963</b>	<b>38</b>	<b>73</b>
w tym przyznane z powodu: bezrobocia	<b>30</b>	<b>107</b>	<b>36 854</b>	<b>30</b>	<b>50</b>
długotrwałej choroby	<b>0</b>	<b>0</b>	<b>0</b>	<b>0</b>	<b>0</b>
niepełnosprawności	<b>8</b>	<b>32</b>	<b>11 109</b>	<b>8</b>	<b>23</b>
<b>POSIŁEK</b>	<b>139</b>	<b>7 883</b>	<b>19 744</b>	<b>77</b>	<b>321</b>
<b>USŁUGI OPIEKUŃCZE OGÓŁEM</b>	<b>31</b>	<b>6 807</b>	<b>54 502</b>	<b>31</b>	<b>37</b>
<b>SPRAWIENIE POGRZEBU</b>	<b>1</b>	<b>1</b>	<b>3 200</b>	<b>1</b>	<b>1</b>
<b>ZASIŁKI CELOWE I W NATURZE OGÓŁEM</b>	<b>159</b>	<b>x</b>	<b>72 583</b>	<b>154</b>	<b>363</b>



w tym: zasiłki specjalne celowe	58	103	23 655	56	131
<b>PRACA SOCJALNA</b>	<b>x</b>	<b>x</b>	<b>x</b>	<b>137</b>	<b>342</b>
<b>Odpłatność gminy za pobyt w domu pomocy społecznej</b>	<b>10</b>	<b>85</b>	<b>188 163</b>	<b>10</b>	<b>10</b>

Źródło: opracowanie własne MGOPS w Drzewicy

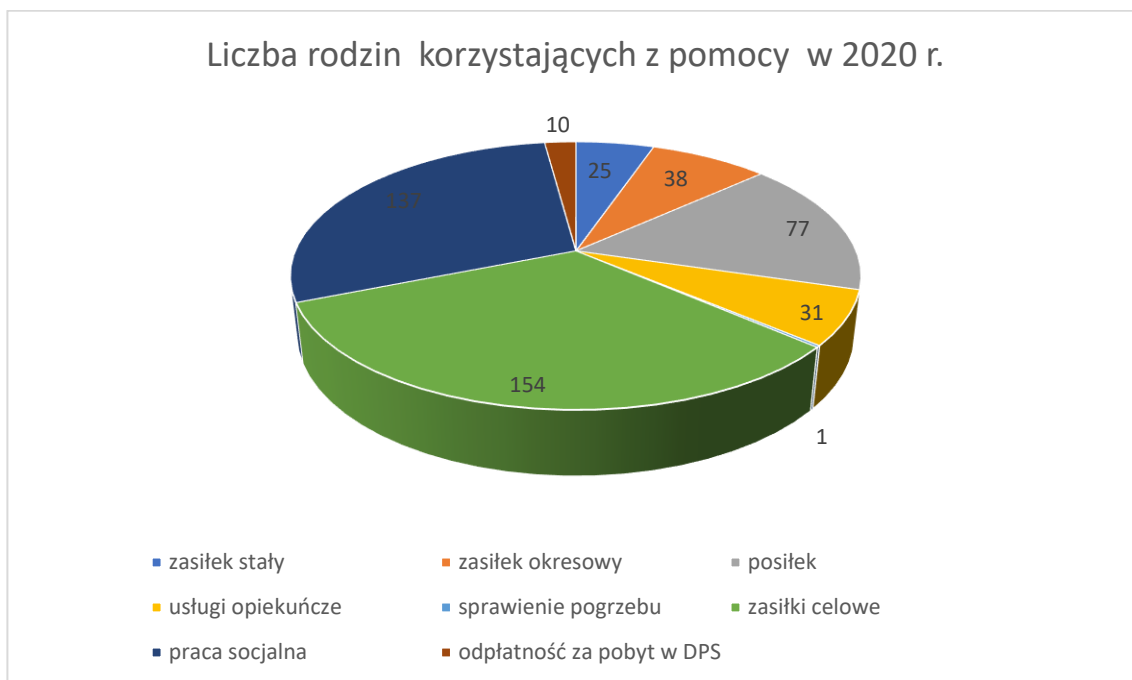

Źródło: opracowanie własne MGOPS w Drzewicy

Zgodnie z ustawą z dnia 12 marca 2004 r. o pomocy społecznej prawo do świadczeń pieniężnych z pomocy społecznej przysługuje przy jednoczesnym wystąpieniu co najmniej jednego z powodów: ubóstwa; sieroctwa; bezdomności; bezrobocia; niepełnosprawności; długotrwałej lub ciężkiej choroby; przemocy w rodzinie; potrzeby ochrony macierzyństwa lub wielodzietności; bezradności w sprawach opiekuńczo – wychowawczych i prowadzenia gospodarstwa domowego, zwłaszcza w rodzinach niepełnych lub wielodzietnych; trudności w przystosowaniu do życia po zwolnieniu z zakładu karnego; alkoholizmu lub narkomanii; zdarzenia losowego i sytuacji kryzysowej; klęski żywiołowej lub ekologicznej.



Tabela: Powody przyznania pomocy w 2020 roku

Powód przyznania	Liczba rodzin	Liczba osób w rodzinach
Ubóstwo	53	127
Bezradność w sprawach opiekuńczo-wychowawczych i prowadzenia gospodarstwa domowego	15	47
Długotrwała lub ciężka choroba	67	123
Niepełnosprawność	59	128
Bezrobocie	115	320
Wielodzietność	12	66
Zdarzenie losowe	1	1

Źródło: opracowanie własne MGOPS w Drzewicy

Ponadto Miejsko-Gminny Ośrodek Pomocy Społecznej realizuje zadania zlecone gminie z zakresu: świadczeń rodzinnych, funduszu alimentacyjnego, świadczenia wychowawczego „500+”, świadczenia „Dobry Start”, Karty Dużej Rodziny, dodatków mieszkaniowych, dodatków energetycznych, stypendiów i zasiłków szkolnych. Poniższa tabela przedstawia środki wydatkowane w ramach świadczeń rodzinnych

Tabela: Świadczenia rodzinne, świadczenie z funduszu alimentacyjnego, zasiłki dla opiekunów, składki na ubezpieczenia emerytalne i rentowe z ubezpieczenia społecznego

l.p.	Wyszczególnienie	Realizacja świadczeń w roku bieżącym			
		Liczba osób	Liczba rodzin	Liczba świadczeń	Kwota wypłaconych świadczeń
1	zasiłek rodzinny	1 086	946	9 580	1 091 055,82
2	dodatek z tytułu opieki nad dzieckiem w okresie korzystania z urlopu wychowawczego	49	x	370	134 026,16
3	dodatek z tytułu urodzenia dziecka	37	x	55	33 150,43
4	dodatek z tytułu samotnego wychowywania dziecka	45	x	433	81 448,54
5	dodatek z tytułu kształcenia i rehabilitacji dziecka niepełnosprawnego	46	x	343	35 320,83
6	dodatek z tytułu rozpoczęcia roku szkolnego	567	x	1 018	53 926,66
7	dodatek z tytułu podjęcia przez dziecko nauki w szkole poza miejscem zamieszkania	190	x	1 393	93 800,06
8	dodatek z tytułu wychowywania dziecka w rodzinie wielodzietnej	133	x	1 454	131 648,00



9	jednorazowa zapomoga z tytułu urodzenia się dziecka	98	x	98	98 000,00
10	świadczenie rodzicielskie	49	x	303	273 823,27
11	zasiłek pielęgnacyjny	314	x	3 159	680 545,00
12	świadczenie pielęgnacyjne	41	x	448	793 351,10
13	specjalny zasiłek opiekuńczy	54	x	526	323 692,10
14	jednorazowe świadczenie za "za życiem"	4	4	4	16 000,00
15	składki na ubezpieczenie emerytalne i rentowe opłacone za osoby pobierające świadczenie pielęgnacyjne	24	x	231	107 318,06
16	składki na ubezpieczenie emerytalne i rentowe opłacone za osoby pobierające specjalny zasiłek opiekuńczy	43	x	397	67 175,06
17	zasiłek dla opiekuna	1	1	1	1 240,00
18	świadczenie z funduszu alimentacyjnego	51	38	484	198 481,46

Źródło: opracowanie własne MGOPS w Drzewicy

W okresie od stycznia do grudnia 2020 roku Ośrodek wypłacił świadczenia wychowawcze „500+” dla 1 956 dzieci, na kwotę 11.204 811,49 zł oraz świadczenia „Dobry Start” dla 1.289 dzieci na kwotę 386 700,00 złotych. W 2020 r. 39 rodzinom przyznano Karty Dużej Rodziny. Od dnia wejścia w życie ustawy o Karcie Dużej Rodziny (tj. od 2014 roku) wydano Karty dla 300 rodzin (około 1.300 kart). MGOPS realizuje również zadania z funduszu alimentacyjnego. Wpływy od dłużników alimentacyjnych w 2020 r. to kwota 73.648,44 zł. Liczba dłużników alimentacyjnych w gminie wynosi 71 osób (z czego 40 spłaca zaległości z lat ubiegłych).

W ramach ustawy współpracujemy z Łódzkim Urzędem Wojewódzkim w Łodzi, prowadzimy postępowania dotyczące koordynacji systemu zabezpieczeń społecznych. W 2020r.przeprowadzono 38 takich postępowań.

Realizujemy również zadania dotyczące dodatków mieszkaniowych. W 2020 roku przyznano dodatki mieszkaniowe na kwotę 36.077,12 zł. dla 27 rodzin. Dla osób uprawnionych do dodatku mieszkaniowego wypłacany był również zryczałtowany dodatek energetyczny. Z tej pomocy skorzystało 7 rodzin na ogólną kwotę – 922,17 zł.

MGOPS w Drzewicy zajmuje się również przyznawaniem pomocy materialnej o charakterze socjalnym dla uczniów z terenu Gminy Drzewica (stypendia szkolne). W tym okresie zostało wypłacone stypendium szkolne dla 125 uczniów na łączną kwotę 116.498,00 zł.

Poza wymienionymi świadczeniami pracownicy Ośrodka świadczą pracę socjalną skierowaną na pomoc osobom czy rodzinom we wzmacnianiu i częściowym odzyskaniu przez nich zdolności do funkcjonowania w środowisku poprzez poradnictwo czy pośrednictwo w załatwianiu spraw bytowych, z którymi niejednokrotnie klienci Ośrodka nie mogli się sami uporać.

W ramach programu „Posiłek w szkole i w domu” prowadzono dożywianie uczniów we wszystkich szkołach oraz w przedszkolu. Z pomocy w formie posiłków skorzystało **139 dzieci**, koszt posiłków wyniósł – **19.744,30 zł**, liczba wydanych posiłków – **7.883**. W ramach programu wypłacono również zasiłki celowe na żywność. Z tej formy pomocy skorzystało **91 rodzin** na kwotę **35.310,00 zł**.





## POLITYKA SENIORALNA

Na terenie Gminy Drzewica w 2020 roku realizowane były następujące zadania wobec osób starszych:

### 1. Dzienny Dom Senior +

Dzienny Dom „Senior+” w Drzewicy jest jednostką organizacyjną utworzoną na mocy Uchwały Rady Gminy i Miasta w Drzewicy Nr XLVI/346/2018 z dnia 14 listopada 2018 r., a swoją działalność rozpoczął z dniem 2 stycznia 2019 r. Celem działalności Dziennego Domu „Senior+” w Drzewicy jest przeciwdziałanie izolacji i marginalizacji osób starszych, rozwijanie ich sprawności psychofizycznej oraz właściwe wykorzystanie potencjałów wiedzy i umiejętności seniorów. Zadaniem Dziennego Domu jest wspieranie i zapewnienie możliwości aktywnego starzenia się w zdrowiu oraz prowadzenia w dalszym ciągu samodzielnego i satysfakcjonującego życia nawet przy pewnych ograniczeniach funkcjonalnych. Placówka przeznaczona jest dla 25 osób w wieku 60+, działa od poniedziałku do piątku, zapewnia 8-godzinną opiekę, gorący 2-daniowy obiad oraz dowóz.

Kadra Dziennego Domu: kierownik, 2 terapeutów zajęciowych, opiekun osób starszych 1 etat, główny księgowy 0,5 etatu, fizjoterapeuta.

Kierownikiem placówki jest Pani Paulina Wołynkiewicz.

Budżet placówki w 2020 r. wynosił 378.889,00 zł, w tym dotacja z budżetu państwa 90.000,00 zł.

#### Terapia zajęciowa w Dziennym Domu „Senior+” w Drzewicy

- **terapia kulinarna** – przygotowywanie prostych potraw, przygotowywanie poczęstunku na spotkania integracyjne oraz wycieczki, nauka oraz doskonalenie podstawowych zasad dotyczących nakrywania do stołu, poznawanie zasad prawidłowego żywienia,
- **arteterapia** – wykorzystywanie sztuki plastycznej tj.: rysunek, malarstwo, wycinanki, kolorowanki, robótki na drutach, szydełkowanie, decoupage, haft matematyczny itp.





Źródło: Dzienny Dom „Senior+” w Drzewicy

- **muzykoterapia** – słuchanie muzyki relaksacyjnej, śpiewanie piosenek, nauka piosenek, nauka rytmiki (wystukiwanie i powtarzanie rytmu), stymulacja motoryki,
- **terapia teatralno-recytatorska** – przygotowywanie przedstawień teatralnych, udział w konkursach literackich, teatralnych i aktorskich, inspirowanie do podejmowania prób własnej twórczości literackiej, wyjścia do kina, teatru i biblioteki,



Źródło: Dzienny Dom „Senior+” w Drzewicy

- **terapia świetlicowa** – oglądanie telewizji, czytanie książek, przeglądanie kolorowych czasopism, układanie puzzli, projekcje filmów,
- **rehabilitacja usprawniająca** dostosowana do możliwości i potrzeb seniorów i osób niepełnosprawnych.

#### Działalność Dziennego Domu „Senior+” w Drzewicy w roku 2020 r.

1. Spotkanie ze strażakami OSP Drzewica, wykład nt. "Czad - cichy zabójca".
2. Wyjście do miejscowego kina w Drzewicy na film pt. "Mayday".
3. Przyjęcie z okazji Dnia Babci i Dziadka - poczęstunek, zabawa taneczna.
4. Przyjęcie z okazji Walentynek, zabawa taneczna, gry, zabawy oraz poczęstunek.
5. Spotkanie seniorów z uczniami I klasy Szkoły Podstawowej im. Polskich Olimpijczyków w Drzewicy pod hasłem „Seniorzy czytają dzieciom”.
6. Wyjazd na basen do Powiatowego Centrum Sportu i Rekreacji w Przysusze.
7. Wyjście do miejscowego kina w Drzewicy na film pt. "Zieja".
8. Spotkanie z wikariuszem Parafii pw. Św. Łukasza w Drzewicy ks. Mariuszem, rozmowy dotyczące życia parafii oraz wspólna modlitwa.



9. Udział w Międzypokoleniowym Dniu Aktywności w Żyrardowie, spotkanie z Prezydentem RP Andrzejem Dudą oraz Minister Rodziny, Pracy i Polityki Społecznej Marleną Maląg.



Źródło: Dzienny Dom „Senior+” w Drzewicy

10. Przyjęcie z okazji Dnia kobiet - poczęstunek, gry i zabawy.  
11. Wyjście do miejscowego kina w Drzewicy na film pt. "Zenek".  
12. Udział w spektaklu pn. "W bacówce" - wykonany przez zawodowych aktorów z teatru objazdowego.



Źródło: Dzienny Dom „Senior+” w Drzewicy



13. Trzydniowa wycieczka krajoznawczo-turystyczna do Ziemi Kłodzkiej oraz Skalnego Miasta w Czechach.
14. Udział w Senioraliach Opoczyńskich 2020, spotkanie z zaproszonymi gośćmi, występ seniorów, poczęstunek.
15. Udział seniorów w konkursie pn. "Moja kartka świąteczna".

W okresie zawieszenia Dziennego Domu z uwagi na epidemię koronawirusa świadczone były usługi w formie alternatywnej poza siedzibą placówki, tj.: teleopieka, dostarczanie posiłków do miejsca zamieszkania podopiecznych, dostarczanie zakupów, paczek z artykułami spożywczymi oraz materiałów terapeutycznych.

## 2. Usługi opiekuńcze

W MGOPS w Drzewicy są zatrudnione opiekunki, które pomagają potrzebującym w codziennych czynnościach samoobsługowych, robieniu zakupów czy sprzątanii.

Gmina Drzewica/Miejsko-Gminny Ośrodek Pomocy Społecznej w Drzewicy realizuje w partnerstwie z Gminą Opoczno projekt „CUŚ – Centrum Usług Środowiskowych na rzecz mieszkańców powiatu opoczyńskiego” współfinansowany ze środków Unii Europejskiej w ramach Europejskiego Funduszu Społecznego. MGOPS w Drzewicy w ramach projektu realizuje usługi opiekuńcze w miejscu zamieszkania u 20 osób oraz zatrudnia 4 opiekunki. Kwota dotacji 146.959,00 zł, środki własne 30.000,00zł.

## 3. Klub Seniora

Od sierpnia 2020 r. w budynku Dziennego Domu Senior+ w Drzewicy działa Klub Seniora. Powstał on w ramach projektu „CUŚ – Centrum Usług Środowiskowych na rzecz mieszkańców powiatu opoczyńskiego” współfinansowanego ze środków Unii Europejskiej. Klub zrzesza 20 uczestników. Uczestnictwo w zajęciach Klubu Seniora jest bezpłatne. Celem Klubu Seniora jest:

- 1) motywowanie seniorów do wspólnego spędzania czasu wolnego, aktywności i uczestnictwa w życiu społecznym;
- 2) upowszechnianie zdrowego stylu życia;
- 3) działalność kulturalna i edukacyjna;
- 4) upowszechnianie kultury fizycznej i sportu;
- 5) rozwijanie zainteresowań, pasji uczestników poprzez udział w warsztatach plastycznych, florystycznych, rękodzieła, krawieckich, klubie filmowo-dyskusyjnym, czytelniczym i fotograficznym;
- 6) przeciwdziałanie osamotnieniu i marginalizacji;
- 7) zawieranie nowych znajomości i utrzymywanie więzi wśród seniorów- członków Klubu Seniora, integracja międzypokoleniowa i aktywizacja seniorów z różnych środowisk;
- 8) współpraca z innymi Klubami Seniora działającymi w regionie, ze stowarzyszeniami np. Caritas, Miejską Biblioteką Publiczną, Regionalnym Centrum Kultury.

Koszt działalności Klubu Seniora w 2020 r. to kwota 50.379,00 zł.



### Spotkania z najstarszymi mieszkańcami Gminy Drzewica

Jest to akcja społeczna Burmistrza Drzewicy, realizowana już od kilku lat w okresie Świąt Bożego Narodzenia. Burmistrz odwiedza ze świątecznymi życzeniami i prezentami najstarszych mieszkańców Gminy Drzewica. W 2020 r. Burmistrz odwiedził 45 osób, które ukończyły 90 lat.

### Covid-19

W związku z ogłoszonym w 2020 roku stanem epidemii Covid-19 na terenie Gminy Drzewica zorganizowana została w różnych formach pomoc osobom starszym i samotnym. Jednostki okolicznych OSP dostarczały paczki żywnościowe z Banku Żywności. Pracownicy socjalni MGOPS w Drzewicy zapewniaли pomoc w formie zakupów artykułów żywnościowych i leków, byli w stałym kontakcie z pielęgniarkami środowiskowymi i podopiecznymi.

Dużą pomoc w czasie pandemii zapewniaли mieszkańcom wolontariusze Drzewickiego Centrum Wolontariatu „Ofiarna dłoń”, którzy dostarczali do mieszkań zakupy i utrzymywali stały kontakt z podopiecznymi.

## DZIAŁALNOŚĆ WARSZTATU TERAPII ZAJĘCIOWEJ W DRZEWICY

Warsztat Terapii Zajęciowej w Drzewicy (WTZ) ma siedzibę na ulicy Braci Kobyłański 26. Rozpoczął swoją działalność **15 grudnia 2005 roku**. Jest przeznaczony dla osób niepełnosprawnych, które znajdują się w wieku produkcyjnym ze wskazaniami do terapii zajęciowej, zawartymi w orzeczeniu o stopniu niepełnosprawności wydanym przez właściwy organ.

Kadra placówki: instruktor terapii zajęciowej – 5 osób, instruktor zawodu - 1 os., sprzątaczką - 1 os., psycholog – 1 os., fizjoterapeuta – 1 os., księgowa – 1 os., kierownik - 1 os., IODO (u. zlecenie) - 1 os.

Kierownikiem WTZ w Drzewicy jest Pani Sylwia Gąsiorowska.

Budżet placówki w 2020 roku wyniósł 623.401,33 zł, w tym środki PFRON – 512.400,00zł  
Powiat Opoczyński – 56.933,33 zł, Gmina Drzewica – 48.020,00 zł, inne środki (grant) – 6.048,00 zł.

Warsztat Terapii Zajęciowej w Drzewicy to placówka dla osób z niepełnosprawnością intelektualną oraz fizyczną.

W WTZ w Drzewicy terapią objętych jest 25 osób niepełnosprawnych z terenu gminy i miasta Drzewica. Uczestnicy mieszkający poza terenem Gminy dowożeni są na zajęcia specjalnym busem przystosowanym do przewozu osób niepełnosprawnych. Transport pokrywany jest ze środków Warsztatu.

Celem Warsztatu jest rehabilitacja osób z dysfunkcją narządu ruchu, upośledzeniem umysłowym, chorobą psychiczną - poprzez pomoc w osiągnięciu przez uczestnika warsztatu poziomu wyższego niż ten, jaki ustalono przed rehabilitacją tj. tak wysokiego, jak pozwalają na to jego indywidualne cechy psychiczne i somatyczne, przy wykorzystaniu wszystkich możliwych metod i środków oddziaływania. Najważniejszym zadaniem Warsztatu Terapii Zajęciowej jest prowadzenie procesu rehabilitacji uczestników tak, by osiągnęli możliwie najlepszy stopień przystosowania do pracy i życia społecznego.



**Terapia zajęciowa w zakresie rehabilitacji społecznej i zawodowej w 2020 roku, odbywała się w 5 pracowniach terapeutycznych:**

- pracowni plastycznej,
- pracowni komputerowej,
- pracowni muzyczno - literackiej,
- pracowni gospodarstwa domowego,
- pracowni krawieckiej.

**stacjonarnie, a podczas EPIDEMII Covid 19 - zawieszenia działalności placówki, zdalnie.**

W placówce zostały zapewnione wymagane warunki sanitarno-higieniczne niezbędne do funkcjonowania placówki w reżimie sanitarnym, zapewnione było monitorowanie stanu zdrowia kadry i uczestników uczestniczących w zajęciach terapeutycznych, zostały zachowane właściwe odległości między uczestnikami, pracownie terapeutyczne były systematycznie wietrzone oraz zapewnione zostały środki dezynfekcyjne.

Zajęcia terapeutyczne odbywały w grupach 4-5 osobowych pod opieką stałego **instruktora Fizjoterapeuta** – zajęcia rehabilitacyjne z każdą grupą przez dwa tygodnie, zgodnie z obowiązującymi wytycznymi Głównego Inspektora Sanitarnego oraz Ministerstwa Rodziny i Polityki Społecznej. **Psycholog** - wsparcie psychologiczne dla osób tego potrzebujących oczywiście z zachowaniem środków bezpieczeństwa.

Dowóz uczestników busem warsztatowym na zajęcia do placówki odbywał się w grupach 4-osobowych (8 kursów dziennie). Pracownicy Warsztatu Terapii Zajęciowej w Drzewicy zostali zapoznani, stosowali i **bezwzględnie** przestrzegali zasad dotyczących rozprzestrzeniania się wirusa SARS-CoV-2.

#### **Rodzaj prowadzonych zajęć obowiązkowych**

Rok 2020 był pełen niespodziewanych zwrotów akcji, które na długo pozostaną w naszej pamięci. Pomimo całej niechęci do już minionego roku. Choć przez dłuższy czas nie mogliśmy normalnie pracować, to jednak nie zmniejszyliśmy tempa.

Zadania podczas zawieszenia działalności placówki - epidemii Covid-19 to przede wszystkim stały kontakt z uczestnikami – teleopieka i praca zdalna. Cała kadra pracowała on-line /przez portale społecznościowe - Messenger/Facebook/ i kontaktowała się telefonicznie. Pracownicy powierzali zadania - nauka zaradności osobistej w domu, sprzątanie, gotowanie, wykonanie prac plastycznych, zadania edukacyjne dostosowane do poziomu każdego uczestnika. Rozwożone były materiały do wykonania różnych prac z poszczególnych pracowni, a także paczki spożywcze. Uczestnicy byli zabezpieczani w środki czystości i ochrony osobistej.

Prowadzona przez Warsztat terapia zajęciowa wpływała stymulująco na wszechstronny rozwój Uczestników spełniając następujące funkcje (cele):

- kształtowanie i doskonalenie kompetencji społecznych uczestników, w tym umiejętności współpracy w grupie,
- rozwijanie samodzielności oraz zaradności w wykonywaniu czynności dnia codziennego,



- kształtowanie umiejętności niezbędnych do podjęcia zatrudnienia,
- rozwijanie zainteresowań oraz doskonalenie związanych z nimi umiejętności,
- rozwijanie poczucia efektywności u uczestników i wzmacnianie ich pozytywnej samooceny.

Poszczególne pracownie WTZ podejmowały wiele działań, kształtując różnorodne umiejętności Uczestników, które znalazły swoje odzwierciedlenie w ich wytworach.

W pracowni plastycznej wykonano karty okolicznościowe, ozdoby świąteczne, biżuterię oraz tworzono prace plastyczne: rysunkowe, za pomocą farb oraz wyrób stroików i ozdób świątecznych.

W pracowni komputerowej uczestnicy kształtowali umiejętność: pracy z edytorami tekstu, wyszukiwania informacji za pomocą wyszukiwarki internetowej oraz prawidłowego i bezpiecznego korzystania ze sprzętu komputerowego.

Pracownia gospodarstwa domowego kształtowała i rozwijała u Uczestników takie umiejętności jak: obróbka warzyw i owoców, przygotowanie prostego posiłku według przepisu, estetyczne nakrywanie do stołu, obsługa sprzętów kuchennych i AGD, parzenie herbaty i kawy. Ponadto uczestnicy utrwalali prawidłowe nawyki higieniczne i porządkowe.

Pracownia muzyczno-literacka podejmowała różnorodne działania mające na celu umuzykalnianie uczestników, jak również zapewnienie im kontaktu z kulturą i sztuką. Podopieczni WTZ kształtowali i rozwijali umiejętność gry na instrumentach muzycznych takich jak cymbałki, grzechotki, gitara. Doskonalili zdolności wokalne i sceniczne przygotowując wystąpienia publiczne.

W WTZ w Drzewicy zajęcia rehabilitacyjne prowadzone były zgodnie z indywidualnym programem rehabilitacji przygotowanym dla każdego uczestnika. Program taki określa w szczególności formy terapii oraz ich techniczne i organizacyjne dostosowanie do sprawności psychofizycznej uczestnika, przewidywany zakres terapii, zakres i metody nauki zaradności osobistej, formy współpracy z rodziną lub opiekunami. Rada programowa składa się z pracowników zatrudnionych w tej placówce. Są to specjaliści do spraw rehabilitacji i rewalidacji, instruktorzy terapii zajęciowej, psycholog oraz kierownik placówki. Rada programowa opracowuje corocznie indywidualne programy rehabilitacji dla każdego uczestnika warsztatu i wskazuje osoby odpowiedzialne za ich realizację. Natomiast raz na pół roku zbiera się i dokonuje okresowej – kompleksowej oceny realizacji indywidualnego programu rehabilitacji uczestnika warsztatu i zajmuje stanowisko w kwestii osiągniętych przez niego postępów w rehabilitacji. Kompleksowa ocena dokonywana jest na podstawie oceny:

- stopnia zdolności do samodzielnego wykonywania czynności życia codziennego;
- umiejętności interpersonalnych, komunikowania się i współpracy w grupie;
- stopnia opanowania umiejętności niezbędnych do podjęcia zatrudnienia, z uwzględnieniem sprawności psychofizycznej, stopnia dojrzałości społecznej i zawodowej oraz sfery emocjonalno – motywacyjne.



**Rodzaj prowadzonych zajęć obowiązkowych:**

**Ogólne usprawnianie, formy zajęć:**

- terapia grupowa, indywidualna i zbiorowa,
- arteterapia,
- muzyko-, choreo- i teatroterapia,
- filmoterapia,
- ludoterapia,
- ergoterapia,
- esteterapia,
- biblioterapia,
- psychoterapia i wsparcie psychologiczne,
- socjoterapia,
- aromaterapia,
- logopedia,
- terapia przez kontakt z przyrodą, sylwo- i talasoterapia,
- przygotowanie do pracy,
- zajęcia rekreacyjne,
- konkursy,

**Rozwijanie umiejętności życia codziennego, formy zajęć:**

- trening w zakresie czynności życia codziennego,
- ćwiczenia w zakresie samoobsługi i higieny osobistej,
- trening w zakresie wyglądu zewnętrznego,
- zajęcia z gospodarstwa domowego: higieniczne i estetyczne przyrządzanie posiłków, prace porządkowe w domu, obsługa urządzeń technicznych i audiowizualnych,
- rozwój umiejętności ogrodniczych,
- trening ekonomiczny,
- umiejętność odpowiedniego zachowania się, zasady savoir vivre.

**Przygotowanie do życia w środowisku społecznym, formy zajęć:**

- trening umiejętności interpersonalnych,
- trening wiedzy o sobie samym,
- trening asertywności,
- trening rozwiązywania problemów w trudnych sytuacjach międzyludzkich,
- trening mediacji i negocjacji,
- ćwiczenia umiejętności komunikacyjnych,
- ćwiczenia umiejętności komunikowania się poprzez Internet,
- ćwiczenia aktywności w sytuacjach społecznych,
- ćwiczenia z orientacji przestrzennej,
- ćwiczenia w pełnieniu roli uczestnika WTZ, domownika, klienta, obywatela i pracownika.





**Rozwijanie psychofizycznych sprawności niezbędnych w pracy, formy zajęć:**

- trening przygotowania do podjęcia pracy,
- trening umiejętności pracy w zespole i współodpowiedzialności za wykonywane zadanie,
- rozwijanie motywacji i tempa pracy,
- podnoszenie sprawności ruchowej i manualnej,
- ćwiczenia koncentracji i pamięci,
- ćwiczenia wytrwałości i odpowiedzialności, doprowadzania powierzonego zadania do końca,
- ćwiczenia w zakresie dokładności pracy oraz przestrzegania dyscypliny pracy,
- ćwiczenia w zakresie samodzielnego planowania, kontrolowania i wykonywania zadania.

**Rozwijanie umiejętności zawodowych, formy zajęć:**

- stosowanie technik komputerowych i multimedialnych, w tym stosowanie specjalistycznych programów użytkowych i Internetu, przygotowanie do telepracy.
- zajęcia krawieckie, hafciarskie i tkackie,
- zajęcia z rękodzieła artystycznego,
- zajęcia plastyczne,
- zajęcia gastronomiczne i kuchenne,
- zajęcia dekoracji i estetycznego wystroju wnętrz,
- zajęcia poligraficzne,
- warsztaty zawodowe.

**Rozwijanie innych umiejętności przy zastosowaniu różnych technik terapii, formy zajęć:**

- ćwiczenia umiejętności posługiwania się głosem,
- ćwiczenia rozwijania wrażliwości słuchowej,
- ćwiczenia rozwijania wrażliwości dotykowej,
- ćwiczenia percepcji wzrokowej, ćwiczenia mowy i dykcji,
- ćwiczenia zmysłów propriocepcji i przedsionkowego,
- ćwiczenia kompleksowego odbierania wrażeń zmysłowych,
- ćwiczenia wyobraźni,
- ćwiczenia orientacji kierunkowej i przestrzennej,
- ćwiczenia umiejętności poznawania, nazywania i odzwierciedlania uczuć.

**Metody pracy:**

- słowne,
- praktyczne,
- oglądowe,
- objaśniająco-poglądowe,
- samodzielnego dochodzenia do wiedzy,
- programowane.



**Trening umiejętności zachowań społecznych:**

- trening podstawowych umiejętności komunikacji społecznej,
- trening w zakresie wyglądu zewnętrznego i higieny osobistej,
- trening w zakresie umiejętności kulinarnych i zdrowego żywienia,
- trening zachowań rynkowych i ekonomicznych,
- trening rozwiązywania problemów w trudnych sytuacjach międzyludzkich,
- trening przygotowania do podjęcia pracy- zatrudnienia.

**Wydarzenia integracyjne, rekreacyjne, kulturalne w 2020 roku**

1. Wykonanie prac na Wielką Orkiestrę Świątecznej Pomocy (07.01.2020 r.)
2. Warsztatowy Konkurs Walentynkowy – pracownia plastyczna (10.02.2020 r.)
3. Dyskoteka Walentynkowa.
4. Wykonanie upominków walentynkowych.
5. Dyskoteka karnawałowa.
6. Powiatowe Forum Organizacji Pozarządowych.  
Prezentacja rękodzieła w Starostwie Powiatowym w Opocznie – prac wykonywanych w WTZ Drzewica. Spotkanie zorganizowane było 18 lutego 2020 r miało charakter integracyjny. Jego celem było wzmocnienie i przedstawienie współpracy między organizacjami a samorządami gminnymi, powiatowymi i wojewódzkimi, w tym wymiana informacji o zasobach NGO (non-profit organizations).
7. Warsztatowe świętowanie Dnia Kobiet i Mężczyzny 10.03.2020r. wspólne wyjście do Regionalnego Centrum Kultury w Drzewicy na film „Zenek”.
8. Uroczystości państwowe pod pomnikiem na Placu Wolności w Drzewicy.
9. Pomoc finansowa dla Uczestników WTZ Drzewica w ramach programu PFRON. Z inicjatywy niesienia pomocy i opieki przez kadrę naszej placówki Uczestnicy Warsztatu Terapii Zajęciowej, jako jedni z pierwszych złożyli wnioski w formie online przystępując do programu PFRON wspiera Ciebie. Program był skierowany do osób, które z powodu epidemii i zawieszenia działalności placówek zajmujących się rehabilitacją zawodową i społeczną, utraciły możliwość korzystania z prowadzonych przez nie zajęć. Wsparcie polegało na przekazywaniu miesięcznego świadczenia w stałej wysokości 500 zł przez okres 5 miesięcy, licząc od mc. marca 2020 r. (15.04.2020 r).
10. Paczki wielkanocne dla podopiecznych WTZ Drzewica (10.04.2020 r.)
11. Szycie maseczek ochronnych w pracowni krawieckiej.
12. Rajdy piesze Szlakiem Hubala (sierpień, wrzesień 2020).
13. Wspólne spacerunki i ogniska.
14. 7 września 2020 r. gościliśmy aktorów z Agencji Artystycznej GALANA, którzy w plenerze przed budynkiem naszej placówki zaprezentowali spektakl teatralny pt. "O dobrym wychowaniu".
15. Wyjazd uspołeczniająco - integracyjny nad morze do Mrzeżyna (11-13.09.2020 r.)
16. Dzień Chłopaka.



17. Wyjście do RCK w Drzewicy na wystawę „Noc Kupały” (05.10.2020 r.)
18. Rozstrzygnięcie konkursu PFRON „Tajemnica mojej wyobraźni”, wyróżnione prace z WTZ Drzewica (14.10.2020 r.)

Organizowany od 2003 roku konkurs to największy przegląd twórczości artystycznej osób z niepełnosprawnościami w Polsce. Jak podkreślają organizatorzy - „Sztuka Osób Niepełnosprawnych” od lat jest doskonałą okazją do podziwiania głębokiej wrażliwości twórców. Wielki fenomen sztuki nieprofesjonalnych artystów polega na odwoływaniu się do emocji i budowaniu nastroju. Prace nagradzane były w pięciu kategoriach: malarstwo i witraż, rysunek i grafika, rzeźba kameralna i płaskorzeźba, tkanina i aplikacja oraz fotografia. **W 2020 roku za udział w konkursie wyróżnienie zostało przyznane Uczestnikowi Warsztatu Terapii Zajęciowej w Drzewicy. Wykonał on fotografię pod tytułem „Uskrzydłona wyobraźnia”.**
19. 07.10.2020r wyjazd z uczestnikami na sesję plenerową do konkursu pt. „To właśnie Drzewica” zorganizowanego przez RCK w Drzewicy.
20. Dwa wyróżnienia w konkursie fotograficznym „To właśnie Drzewica!” (17.11.2020 r.)

Tematyką konkursu organizowanego przez Regionalne Centrum Kultury w Drzewicy były zdjęcia wykonane na terenie gminy Drzewica, przedstawiające: przyrodę, architekturę, folklor regionalny (modę, design, kulturę, ludzi). Realizowane cele to między innymi: rozwijanie pasji fotograficznej i wrażliwości artystycznej; poszukiwanie wspólnych cech charakterystycznych dla regionu opoczyńskiego, np. w dziedzictwie kulturowym; wyłonienie zdjęć najlepiej odzwierciedlających piękno Drzewicy i okolic w sposób promujący walory przyrodnicze, architektoniczne i etniczne gminy Drzewica.

Wyróżnienia przyznano 2 Uczestnikom WTZ Drzewica.
21. Wielka Gala Integracji - spotkanie online.
22. Międzynarodowy Dzień Osób Niepełnosprawnych (04.12.2020.).
23. „15 lat Razem” - jubileusz powstania Warsztatu Terapii Zajęciowej.
24. Paczki bożonarodzeniowe dla podopiecznych WTZ Drzewica.
25. Paczki bożonarodzeniowe dla uczestników WTZ Drzewica zorganizowane przez wolontariat „Ofiarna Dłoń” w ramach zadania publicznego „Pomoc świąteczna”.

#### **DZIAŁALNOŚĆ GMINNEJ KOMISJI ROZWIĄZYWANIA PROBLEMÓW ALKOHOLOWYCH**

Podstawowym aktem prawnym, na podstawie którego prowadzona jest corocznie realizacja zadań własnych gminy w zakresie wychowania w trzeźwości i przeciwdziałania alkoholizmowi i narkomanii jest Gminny Program Profilaktyki i Rozwiązywania Problemów Alkoholowych oraz Przeciwdziałania Narkomanii, uchwalany corocznie przez Radę Miejską w Drzewicy.

W dniu 23 stycznia 2020 r. na podstawie art.4<sup>1</sup>ust.2 ustawy z dnia 26 października 1982 r. o wychowaniu w trzeźwości i przeciwdziałaniu alkoholizmowi Rada Miejska w Drzewicy uchwałą Nr XVII/140/2020 przyjęła Gminny Program Profilaktyki i Rozwiązywania Problemów Alkoholowych oraz Przeciwdziałania Narkomanii na terenie Gminy Drzewica na 2020 r., który jest kontynuacją zadań i kierunków zawartych w programach uchwalonych w latach ubiegłych i stanowi całość działań,



jakie są podejmowane w celu ograniczenia występowania choroby alkoholowej w społeczeństwie i zapobiegania jej negatywnym skutkom.

Działania profilaktyczne w 2020 r. opierały się na udzieleniu pomocy rodzinom, w których występuje problem alkoholowy. Raz w miesiącu w punkcie konsultacyjnym w MOPS w Drzewicy udzielane były bezpłatne porady psychologiczne, w czasie których informowano osoby o możliwości podjęcia leczenia w placówce leczenia odwykowego, motywowano je do leczenia.

W 2020 roku odbyło się 9 posiedzeń Gminnej Komisji Rozwiązywania Problemów Alkoholowych, w trakcie których monitorowano sytuację w rodzinach. W czasie rozmów z uczestnikami postępowania członkowie Komisji motywowali osoby nadużywające alkohol do zachowania abstynencji, podjęcia dobrowolnego leczenia odwykowego, jak również przekazywali informację o placówkach prowadzących terapie dla osób uzależnionych, współuzależnionych oraz udzielających specjalistycznych porad. W przypadku braku współpracy oraz widocznego braku poprawy ze strony wezwanego Komisja składała wnioski do Sądu Rejonowego w Opocznie, celem wydania wniosku o orzeczenie obowiązku poddania się leczeniu odwykowemu w związku z uzależnieniem od alkoholu.

W 2020 r. Komisja rozpatrzyła łącznie 34 wnioski dotyczące przedmiotu uzależnienia od alkoholu, z tego:

- 1) 8 wniosków dotyczące niezakończonych spraw z 2019 r.;
- 2) 4 wnioski skierowano do Sądu Rejonowego w Opocznie;
- 3) 18 wniosków skierowano do Poradni Leczenia Uzależnień w Opocznie;
- 4) 11 spraw zakończono.

Gminny Program Profilaktyki i Rozwiązywania Problemów Alkoholowych oraz Przeciwdziałania Narkomanii opiera się na przestrzeganiu zapisów ustawy o Wychowaniu w Trzeźwości i Przeciwdziałaniu Alkoholizmowi oraz uchwały Nr XL/313/2018 Rady Miejskiej w Drzewicy z dnia 18 lipca 2018 r. w sprawie ustalenia maksymalnej liczby zezwoleń na sprzedaż napojów alkoholowych na terenie Gminy i Miasta Drzewica i zasad usytuowania na terenie Gminy i Miasta Drzewica miejsc sprzedaży i podawania napojów alkoholowych.

Na dzień 31.12.2020 r. na terenie Gminy Drzewica funkcjonowało 30 punktów sprzedaży napojów alkoholowych, w tym:

- 1) 25 punktów sprzedaży detalicznej, z podziałem na:
  - a) 24 sprzedających napoje alkoholowe zawierające do 4,5% alkoholu oraz piwa,
  - b) 23 sprzedających napoje alkoholowe zawierające powyżej 4,5% do 18% alkoholu (z wyjątkiem piwa),
  - c) 23 sprzedających napoje alkoholowe zawierające powyżej 18% alkoholu,
- 2) 5 punktów sprzedaży gastronomicznej napojów alkoholowych z podziałem na:
  - a) 5 sprzedających napoje alkoholowe zawierające do 4,5% alkoholu oraz piwa,
  - b) 2 sprzedające napoje alkoholowe zawierające powyżej 4,5% do 18% alkoholu (z wyjątkiem piwa),
  - c) 2 sprzedające napoje alkoholowe zawierające powyżej 18% alkoholu.

W roku 2020 r. pozytywnie zaopiniowano 4 wnioski o wydanie zezwolenia na sprzedaż i podawanie napojów alkoholowych w punktach sprzedaży alkoholu.



W 2020 r. Komisja spotkała się, głównie w celu:

- przeprowadzenia rozmów profilaktycznych z zaproszonymi osobami uzależnionymi od alkoholu oraz członkami ich rodzin,
- podejmowania czynności zmierzających do orzeczenia o zastosowaniu wobec osoby uzależnionej od alkoholu obowiązku poddania się leczeniu odwykowemu,
- zaopiniowania wniosków przedsiębiorców o wydanie zezwolenia na sprzedaż i podawanie napojów alkoholowych.

W 2020 r. nie odnotowano zgłoszeń dotyczących osób uzależnionych od narkotyków czy zażywających problemowo, działania podejmowane przez Gminną Komisję ds. Rozwiązywania Problemów Alkoholowych polegają głównie na działaniach profilaktycznych. Celem głównym Programu jest przeciwdziałanie rozszerzaniu się narkomanii oraz problemom jej towarzyszącym na terenie Gminy Drzewica. Podniesienie poziomu wiedzy mieszkańców na temat problemów związanych z używaniem środków psychoaktywnych i możliwości zapobiegania zjawisku.

## OŚWIATA, KULTURA, SPORT I TURYSTYKA

### INFORMACJE ZESPOŁU EKONOMICZNO-ADMINISTRACYJNEGO SZKÓŁ W DRZEWICY

Zadaniem Gminy jest zapewnienie warunków działania szkół i przedszkoli, w tym bezpiecznych i higienicznych warunków nauki, wychowania i opieki. To gmina ustala sieć szkół i określa granice ich obwodów. Na Gminie spoczywa również obowiązek wykonywania remontów obiektów szkolnych oraz zadań inwestycyjnych w tym zakresie, zapewnienie obsługi administracyjnej, finansowej i organizacyjnej, a także wyposażanie szkół lub przedszkoli w pomoce dydaktyczne i sprzęt niezbędnych do pełnej realizacji programów wychowawczo – profilaktycznych, przeprowadzania egzaminów oraz wykonywania innych zadań statutowych.

**Zespół Ekonomiczno-Administracyjny Szkół w Drzewicy (ZEAS)** jest gminną jednostką organizacyjną utworzoną na mocy Uchwały Rady Gminy i Miasta w Drzewicy Nr VI/37/2011 z dnia 30 maja 2011 r., a swoją działalność rozpoczął w dniu 1 września 2011 r. Na skutek zmian prawnych w obszarze wspólnej obsługi finansowej i administracyjnej jednostek organizacyjnych JST, Rada Gminy i Miasta w Drzewicy w dniu 29 listopada 2016 roku podjęła uchwałę Nr XXII/182/2016 w sprawie wspólnej obsługi finansowej i administracyjnej jednostek oświatowych oraz zmiany uchwały Nr VI/37/2011 Rady Gminy i Miasta w Drzewicy z dnia 30 maja 2011 r. w sprawie nadania statutu Zespołowi Ekonomiczno-Administracyjnemu Szkół w Drzewicy, nadając Zespołowi nowe zadania. Celem działalności Zespołu jest prowadzenie obsługi organizacyjno - administracyjnej, kadrowo- płacowej i finansowo - księgowej placówek oświatowych, dla których organem prowadzącym jest Gmina Drzewica.

Dyrektorem ZEAS jest Pani Agnieszka Kopytowska.

Gmina Drzewica jest organem prowadzącym dla 5 szkół podstawowych, 1 przedszkola oraz punktu przedszkolnego:

1. Szkoła Podstawowa im. Polskich Olimpijczyków w Drzewicy,
2. Szkoła Podstawowa im. Mikołaja Kopernika w Radzicach,
3. Szkoła Podstawowa w Brzustowcu wraz z punktem przedszkolnym w Jelni.



4. Szkoła Podstawowa im. Stefana Żeromskiego w Domasznie,
5. Szkoła Podstawowa w Idzikowicach,
6. Przedszkole Samorządowe w Drzewicy,

Wszystkie szkoły dysponują bibliotekami szkolnymi oraz zapewniają uczniom możliwość korzystania ze świetlicy szkolnej. W większości dysponują salami gimnastycznymi oraz boiskami sportowymi. W dwóch szkołach funkcjonują zastępcze sale gimnastyczne. Każda szkoła posiada, co najmniej jedną pracownię komputerową.

### Liczebność uczniów w szkołach prowadzonych przez gminę Drzewica (dane z SIO)

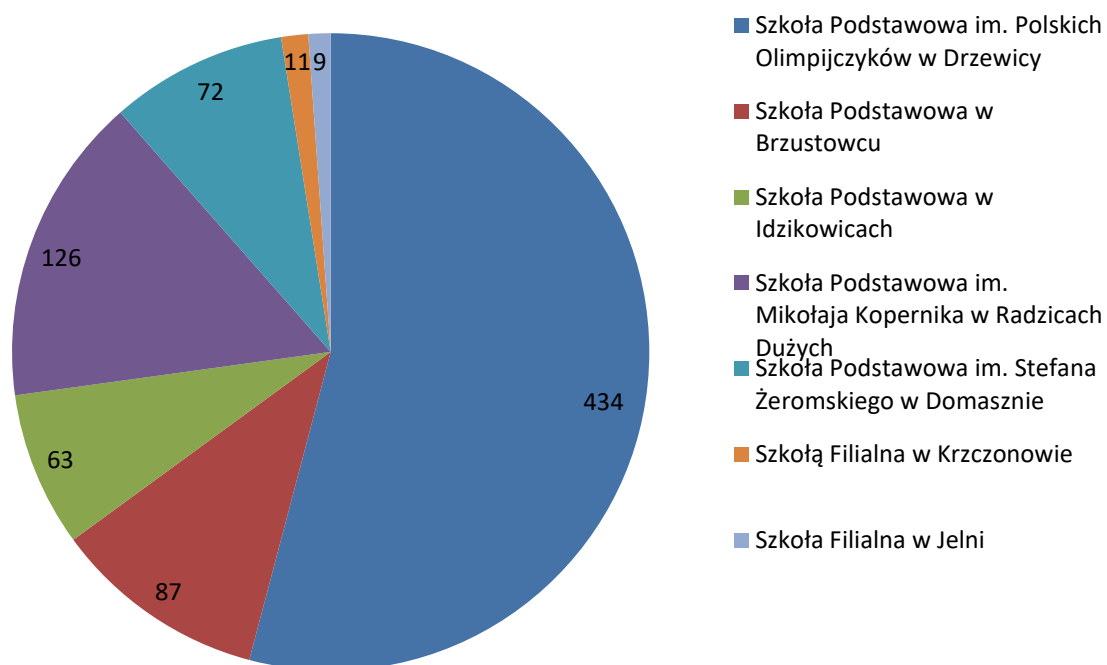

Opracowanie własne



### Liczebność dzieci w przedszkolu i oddziałach przedszkolnych prowadzonych przez gminę Drzewica (dane z SIO)

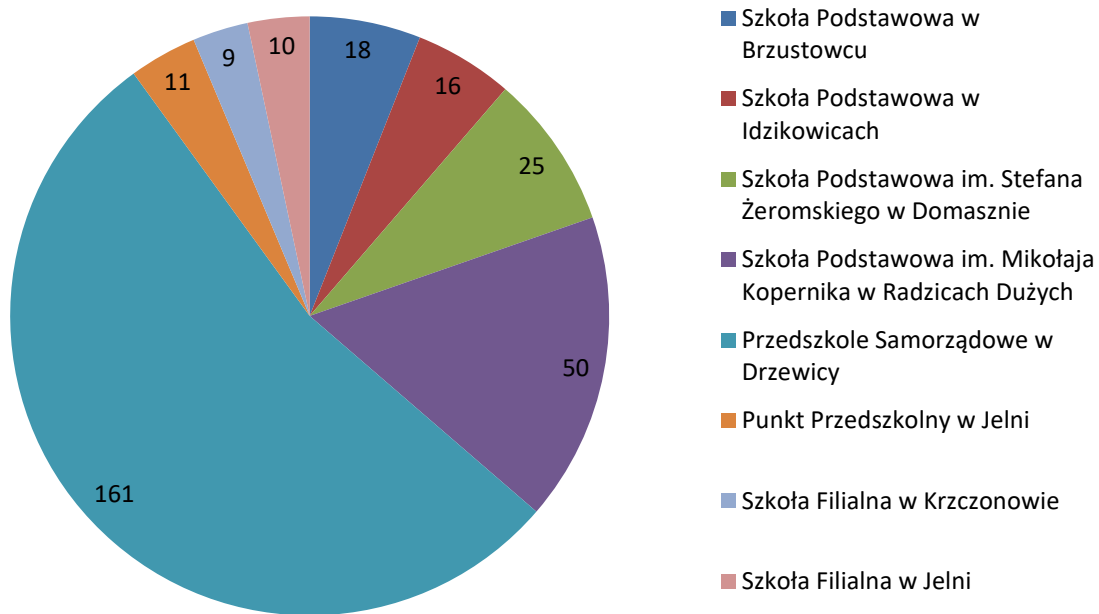

Opracowanie własne

### Liczba etatów nauczycieli (średnia z 2020 r.) i oddziałów w placówkach oświatowych w Gminie Drzewica

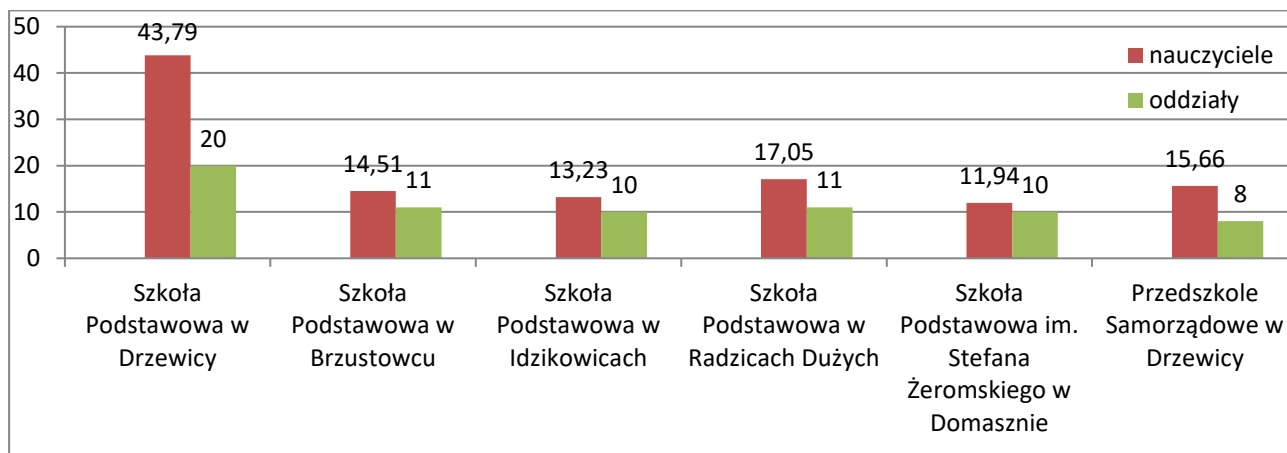

Opracowanie własne



## **Programy i projekty, w tym sportowe**

### SKOLNY KLUB SPORTOWY

Główne założenia programu to umożliwienie podejmowania aktywności fizycznej chętnym uczniom w formie zajęć sportowych i rekreacyjnych, kształtowanie nawyku podejmowania aktywności fizycznej, poprawa stanu zdrowia, sprawności fizycznej w tym profilaktyka nadwagi i otyłości, promocja zdrowego stylu życia, optymalne wykorzystanie lokalnej infrastruktury sportowej, promocja różnorodnych sportów wśród dzieci i młodzieży (siatkówka, koszykówka, piłka nożna, gry rekreacyjne, lekka atletyka, gimnastyka, taniec, kajakerstwo).

### LOKALNY ANIMATOR SPORTU

Celem projektu jest upowszechnianie aktywności fizycznej i sportu wśród dzieci, młodzieży, osób dorosłych poprzez umożliwienie udziału w sportowych zajęciach pozalekcyjnych, pozaszkolnych, dofinansowanych ze środków Ministerstwa Sportu. Głównymi założeniami projektu jest: wspieranie rozwoju dzieci i młodzieży poprzez zwiększenie aktywności ruchowej prowadzącej do poprawy sprawności fizycznej, zdolności motorycznych, stanu zdrowia i związanej z nim jakości życia, stworzenie jak największej grupie dzieci i młodzieży możliwości uczestniczenia w zorganizowanych, systematycznych i atrakcyjnych zajęciach sportowych, wyrównywanie szans dzieci i młodzieży w dostępie do sportu, niezależnie od statusu materialnego rodziców, optymalne wykorzystanie infrastruktury sportowej powstałej w ramach rządowego programu „Moje Boisko-Orlik 2012” oraz lokalnej infrastruktury sportowej.

Udział w programach sportowych to organizowanie dodatkowych zajęć sportowych dla uczniów. To odkrywanie i szlifowanie nowych talentów. Programy sportowe mają być przyjemne a zarazem pożyteczne. Partnerem Gminy w ramach realizacji programów sportowych jest Ministerstwo Kultury, Dziedzictwa Narodowego i Sportu.

### PROGRAM „ŁÓDZKIE DLA AKTYWNYCH SENIORÓW”

Gmina Drzewica po raz kolejny w 2020 r. znalazła się w gronie samorządów, na terenie których rozpoczęła się kolejna edycja programu sportowo-rekreacyjnego dedykowanego seniorom. Są to bezpłatne zajęcia ogólnorozwojowe z elementami gimnastyki, ćwiczeń poprawiających cechy motoryczne z uwzględnieniem zagadnień układu krążenia, oddechowego itp. dla osób w wieku 60+.

Realizatorem projektu jest Łódzka Federacja Sportu. Ideą projektu jest organizacja i prowadzenie systematycznych zajęć rekreacyjno-sportowych dla grupy osób w wieku sześćdziesięciu i więcej lat życia. Projekt zakłada możliwość aktywizacji ruchowej, która wpłynie na polepszenie samopoczucia oraz stanu zdrowia osób korzystających ze zorganizowanej formy zajęć rekreacyjno-sportowych.

### PROGRAM „UMIEM PŁYWAĆ”

Uczniowie klas III szkół podstawowych z terenu Gminy Drzewica już po raz kolejny w 2020 roku wzięli udział w lekcjach nauki pływania w ramach programu sportowego „Umiem pływać”. Program zakłada systematyczny, powszechny i bezpłatny udział dzieci w pozalekcyjnych zajęciach nauki pływania. Każdy z uczniów miał możliwość zrealizowania 20-godzinnego cyklu zajęć wg treści programowych otrzymanych od operatora wojewódzkiego. Ważnym aspektem programu jest również edukacja dzieci w zakresie bezpieczeństwa nad wodą. Gmina Drzewica dodatkowo zapewnia udział opiekunów. Zajęcia prowadzone są przez wykwalifikowaną kadrę instruktorską.





Podobnie jak w latach ubiegłych program cieszył się pozytywnym odbiorem. Dzieci czynią błyskawiczne postępy, a na lekcjach pływania panuje świetna atmosfera

Zadanie współfinansowane jest ze środków Ministerstwa Sportu i Turystyki oraz środków własnych Gminy Drzewica.

#### NARODOWY PROGRAM ROZWOJU CZYTELNICTWA

W 2020 roku Gmina Drzewica przystąpiła do rządowego programu pn. „Narodowy Program Rozwoju Czytelnictwa” uchwalonego na lata 2016-2020 w celu poprawy stanu czytelnictwa w Polsce poprzez wzmacnianie roli bibliotek publicznych, szkolnych i pedagogicznych jako lokalnych ośrodków życia społecznego stanowiących centrum dostępu do kultury i wiedzy, dotyczącego m.in. wspierania w latach 2016-2020 organów prowadzących szkoły oraz biblioteki pedagogiczne w zakresie rozwijania zainteresowań uczniów przez promocję i wspieranie czytelnictwa dzieci i młodzieży, w tym zakup nowości wydawniczych.

W programie wzięły udział i pozyskały wsparcie: Szkoła Podstawowa w Idzikowicach.

Całkowita wartość zadania: 2.480,00 zł

Przyznana dotacja: 1.984,00 zł;

Zaangażowane środki własne Gminy: 496,00 zł.

Celem przyznania dotacji i udziału w programie był zakup książek nie będących podręcznikami, pozostających w sferze zainteresowania uczniów, celem wyposażenia bibliotek szkolnych. Efektem przyznania dotacji jest wzbogacenie zasobów bibliotecznych w placówce, co podniosło atrakcyjność księgozbiorów i zainteresowanie literaturą wśród uczniów oraz wzrost liczby wypożyczeń w bibliotece szkolnej.

#### **REZERWA OŚWIATOWA 2020**

W wyniku reformy systemu oświaty zmieniającej szkołę podstawową w ośmioklasową, a tym samym nowymi podstawami programowymi do przedmiotów nauczania, zmieniło się również zapotrzebowanie na pomoce dydaktyczne w szkołach podstawowych.

W związku z powyższym Gmina Drzewica wystąpiła w 2020 roku o zwiększenie części oświatowej subwencji ogólnej z 0,4% rezerwy z tytułu dofinansowania wyposażenia w pomoce dydaktyczne niezbędne do realizacji podstawy programowej z przedmiotów przyrodniczych w Szkole Podstawowej im. Mikołaja Kopernika w Radzicach Dużych i otrzymała wnioskowaną kwotę dofinansowania 20.469,00 zł.

Zakupione pomoce dydaktyczne (do przedmiotów przyrodniczych: geografia, biologia, fizyka, chemia) pozwoliły na nowoczesną, rozwijającą zainteresowania i ciekawość poznawczą edukację uczniów.



## WSPÓŁPRACA Z INSTYTUCJAMI DZIAŁAJĄCYMI NA RZECZ EDUKACJI

Gmina Drzewica, współpracując z placówkami oświatowymi wspomaga realizację zagadnień dydaktycznych, wychowawczych oraz opiekuńczych. Systematycznie współpracuje z wieloma instytucjami, takimi jak:

- Instytucje sytemu oświaty (Kuratorium Oświaty w Łodzi Delegatura w Piotrkowie Trybunalskim, Poradnia Psychologiczno-Pedagogiczna w Opocznie Filia w Drzewicy);
- Organy porządku publicznego, np. Komenda Powiatowej Policji w Opocznie;
- Instytucje pomocy społecznej, np. Miejski Ośrodek Pomocy Społecznej, świetlica;
- Publiczne instytucje kulturalno-oświatowe, np. Miejska Biblioteka Publiczna w Drzewicy, Regionalne Centrum Kultury w Drzewicy;
- Kluby sportowe i obiekty sportowe, np. LKK, boisko Orlik, stadion piłkarski w Drzewicy;
- Parafia;
- Przedsiębiorstwa;
- Organizacje pozarządowe: Drzewickie Centrum Wolontariatu Ofiarna Dłoń, Koło Diabetyków;
- Ochotnicze Straże Pożarne i inne służby ratownicze, np.: Państwowa Straż Pożarna, pogotowie ratunkowe;
- Placówki ochrony zdrowia;
- Media, np. prasa lokalna (TOP), Radio Plus.

## PROBLEMY ZWIĄZANE Z OŚWIATĄ W 2020 R.

Rok 2020 to był trudny czas epidemii COVID - 19. Wybuch epidemii wywołanej wirusem SARS-CoV-2 w marcu spowodował zamknięcie szkół. Po początkowym zawieszeniu działalności dydaktycznej nauczanie przeniosło się do sfery wirtualnej. W nowej rzeczywistości wykreowanej przez epidemię najważniejsza była realizacja dwóch celów: powstrzymanie rozprzestrzeniania się choroby zakaźnej oraz realizacja podstawy programowej. To było wielkie wyzwanie dla całego środowiska edukacyjnego, które musiało błyskawicznie dostosować się do nowych warunków pracy. Nie wszyscy nauczyciele pracowali dotąd z wykorzystaniem nowych technologii, nie mają też odpowiedniego, bezpiecznego sprzętu komputerowego. Potrzeba było czasu, aby uzupełnić swoje kompetencje cyfrowe i przekonstruować metodykę pracy na odpowiednią do zdalnej formy nauczania. Szkoły wdrażały bezpieczne rozwiązania chmurowe, które pomogły w prowadzeniu zdalnych lekcji. Wszystko wymagało czasu i uważności.

Nastąpił wzrost wynagrodzeń nauczycieli o ok. 5%, który nie był w pełni pokryty z subwencji oświatowej.

Ze względu na sytuację demograficzną w 2020 r. dokonano likwidacji dwóch małych szkół filialnych: Szkoły Filialnej w Krzczonowie i Szkoły Filialnej w Jelni po uzyskaniu pozytywnej opinii Kuratorium Oświaty w Łodzi. Uczniom zapewniono możliwość kontynuowania nauki w Szkole Podstawowej w Brzustowcu.

W budżecie gminy na 2020 r. przeznaczono na oświatę i wychowanie: **13.255.776,07 zł**

Otrzymana subwencja oświatowa to: **9.769.051,- zł**



Środki własne dołożone z budżetu na sfinansowanie oświaty: **3.486.725,07 zł**

### Finansowanie oświaty w latach 2015 - 2020

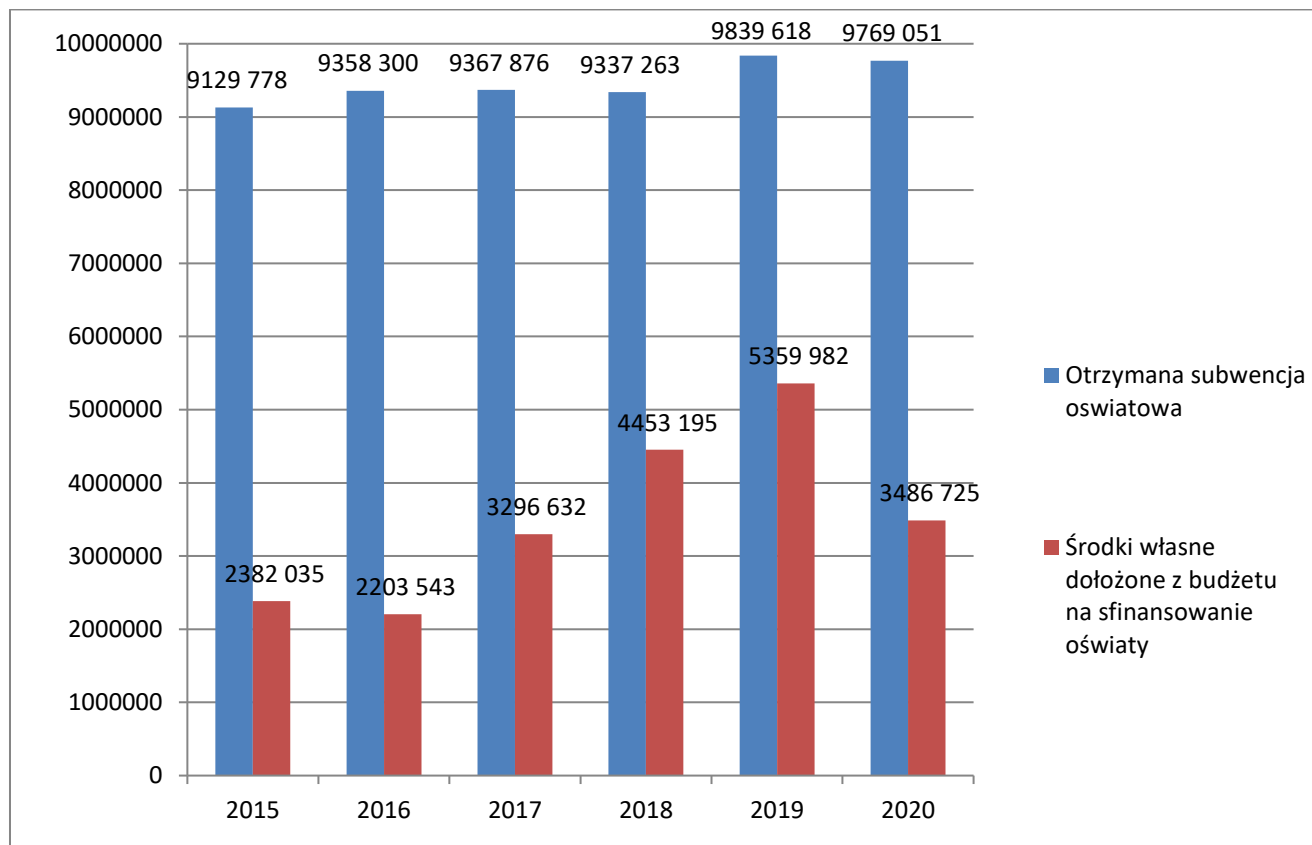

Opracowanie własne

### DZIAŁALNOŚĆ REGIONALNEGO CENTRUM KULTURY W DRZEWICY

Regionalne Centrum Kultury w Drzewicy (RCK) jest samorządową instytucją kultury działającą w oparciu o ustawę o organizowaniu i prowadzeniu działalności kulturalnej z dnia 25 października 1991r oraz Statut Regionalnego Centrum Kultury w Drzewicy nadany uchwałą nr IV/23/2014 Rady Gminy i Miasta w Drzewicy dnia 30 grudnia 2014 r. w sprawie nadania Statutu dla Regionalnego Centrum Kultury w Drzewicy.

**Do podstawowych zadań Regionalnego Centrum Kultury w Drzewicy należy w szczególności:** organizowanie spotkań teatralnych, koncertów, organizowanie i wspieranie imprez artystycznych i rozrywkowych, organizowanie wystaw artystycznych i wernisaży, prowadzenie zajęć i warsztatów artystycznych oraz kół zainteresowań, prowadzenie i organizowanie działalności zespołów ludowych, tworzenie, udostępnianie i dokumentowanie dóbr i wartości kultury, edukacja kulturalna i wychowanie przez sztukę, wspieranie amatorskiego ruchu artystycznego oraz zainteresowania wiedzą i sztuką, tworzenie warunków dla rozwoju folkloru, a także rękodzieła ludowego i artystycznego, rozpoznawanie, rozbudowanie i zaspokojenie potrzeb oraz zainteresowań kulturalnych,



upowszechnianie wiedzy o kulturze, w tym o kulturze wiedzy regionalnej i organizowanie innych imprez o charakterze kulturalnym.

**Przeciętne zatrudnienie w 2020 roku wynosiło 14 osób – 11,5 etatów w tym:**

- na stanowiskach administracyjnych – 5 osób – 3,75 etatu,
- na stanowiskach merytorycznych - 6 osób – 4,75 etatu,
- na stanowiskach robotniczych – 3 osoby – 3 etaty.

Dyrektorem placówki jest Pani Alina Szymańska.

Przychody ogółem RCK w 2020 roku wyniosły 1.079.241,33 zł.

Do zadań Regionalnego Centrum Kultury w Drzewicy należy prowadzenie zajęć i warsztatów artystycznych, kół zainteresowań i edukacja kulturalna. Uczestnicy mogą brać udział w różnorodnych formach zajęć stałych oraz warsztatowych. Ze względu na epidemię COVID-19, która rozpoczęła się w marcu 2020 roku, większość zajęć nie mogła odbywać się w tradycyjnej formie. Instruktorzy prowadzili je online.

**Zajęcia teatralne** z grupami aktorskimi, wokalne, areobic prowadziła instruktor Marta Szymańska. Zajęcia odbywały się kilka razy w tygodniu i uczestniczyło w nich około 40 osób.



**Zajęcia taneczne** prowadziła instruktor Natalia Pomykała. Uczestnicy podzieleni byli na grupy wiekowe, każda grupa spotykała się dwa razy w tygodniu. W zajęciach uczestniczyło około 25 osób.





**Zajęcia plastyczne** prowadziła instruktorka Anna Woźniak. Zajęcia odbywały się dwa razy w tygodniu, w grupach podzielonych wiekowo, uczestniczyło w nich około 20 osób tygodniowo.



**Nauką gry na instrumentach** zajmował się instruktor Marek Gapys. Zajęcia odbywały się dwa razy w tygodniu, uczestniczyło w nich około 10 osób tygodniowo.



**Zajęcia z zespołami ludowymi** „Drzewiczanie” i „Mali Drzewiczanie” prowadziła instruktorka Alina Szymańska. Próby odbywały się raz w tygodniu i uczestniczyło w nich 45 osób.





**Próby z Młodzieżową Orkiestrą Dętą** od 01.02.2020 r. prowadził kapelmistrz Piotr Manowiecki. Próby odbywały się w grupach podzielonych wiekowo, uczestniczyło w nich około 15 osób w ciągu tygodnia.



W Regionalnym Centrum Kultury oprócz zajęć stałych z instruktorami organizowane były także zajęcia na czas trwania ferii zimowych oraz wakacji. W roku 2020 zimowe zajęcia odbywały się pod hasłem „Zimowa akademie kreatywności”. W minionym roku na czas ferii zimowych zorganizowane zostały zajęcia dla dzieci i młodzieży z terenu całej gminy. Dzieci uczestniczyły w zajęciach plastycznych – manualnych, edukacji filmowej, zajęciach tanecznych, zajęciach literackich. Ponadto odbywały się zajęcia stałe z instruktorami: Alina Szymańska - zespoły ludowe, Natalia Pomykała – zajęcia taneczne, Marek Gapys - zajęcia muzyczne, Marta Szymańska – zajęcia teatralne, Anna Woźniak – zajęcia plastyczne. Dwutygodniowe zajęcia zakończył bal karnawałowy. Zajęcia feryjne cieszyły się ogromnym zainteresowaniem, dziennie w zajęciach brało udział około 70 dzieci.



W minionym roku ze względu na panującą epidemię COVID-19 zajęcia wakacyjne, w tym również warsztaty i plenery malarskie nie odbyły się w tradycyjnej formie, ponieważ od marca 2020r. instytucje kultury decyzją Prezesa Rady Ministrów zostały czasowo zamknięte.

Tuż po zawieszeniu zajęć artystycznych dyrekcja i pracownicy RCK podjęli decyzję o zorganizowaniu akcji "Maseczka ochronna dla każdego mieszkańca gminy Drzewica". Akcja wywołała bardzo duże zainteresowanie mieszkańców. Trwała przez kilka tygodni z zachowaniem wszelkich zasad bezpieczeństwa sanitarnego. Po zakończonej sukcesem akcji szycia maseczek przyszedł czas na kolejne



wyzwanie - prace remontowe i porządkowe wykonywane przez pracowników RCK. Odświeżone zostały pracownie, korytarze, pomieszczenia socjalne, sale konferencyjne oraz gabinety Dyrektora i Księgowej. Z dniem pierwszego sierpnia Regionalne Centrum Kultury wznowiło swoją działalność. Od tego dnia mogły się odbywać zajęcia, w nowych warunkach sanitarnych.

Regionalne Centrum Kultury jest współorganizatorem cyklicznych imprez oraz warsztatów. W ubiegłym roku zorganizowaliśmy tylko część wydarzeń artystycznych ze względu na panującą epidemię COVID-19. Były to: Musical „Przyjdź Panie”, „Orszak Trzech Króli”, „Koncert Kolęd i Pastorałek”, Wielka Orkiestra Świątecznej Pomocy, Pięciolecie Regionalne Centrum Kultury wraz z musicalem pt. „Poprawiny”, koncert Edyty Geppert z okazji dnia kobiet „Kocham Cię życie”, koncert „Ojciec Nas Wszystkich” oraz koncert zespołu „HAPPYSAD”. Imprezy takie jak: Dni Drzewicy, Sobótka, Dożynki Gminne oraz inne cykliczne wydarzenia niestety nie mogły się odbyć.

Udało nam się zorganizować dwa konkursy skierowane do dzieci i młodzieży oraz dorosłych mieszkańców gminy. Były to: Konkurs plastyczny - „Najpiękniejsza karta wielkanocna” oraz Konkurs fotograficzny „To właśnie Drzewica”.



Dzięki funduszom pozyskano holu oraz przed budynkiem RCK.

1. **„Nasze Ludowe Dziedzictwo – Noc Kupały – Region Opoczyński”** – wrzesień – wystawę obejrzało około 150 osób. Została ona zorganizowana w ramach projektu „EtnoPolska” dofinansowanego ze środków Narodowego Centrum Kultury. W jej ramach zostały przeprowadzone warsztaty edukacyjne z twórczości ludowej pt. „Cudze chwalicie...” oraz Konkurs Wiedzy o Obrzędowości Regionu Opoczyńskiego
2. **„Niepodległa w literaturze”** – wrzesień – wystawę obejrzało około 300 osób. Projekt dofinansowano ze środków programu wieloletniego „Niepodległa” na lata 2017-2020 w ramach programu dotacyjnego „Niepodległa w literaturze”. Projekt zorganizowano we współpracy z Fundacją Wspierania Potencjału Lokalnego. W ramach wystawy odbyła się prelekcja dla uczniów szkół podstawowych.
3. **„Polskie Boże Narodzenie”** – była to wystawa online opracowana przez pracowników RCK. Dzięki pomocy pracowników Regionalnego Centrum Kultury, Towarzystwo Przyjaciół Drzewicy złożyło wniosek o powierzenie grantu „Wsparcie na wdrażanie operacji w ramach strategii rozwoju lokalnego kierowanego przez społeczność” objętego Programem Rozwoju Obszarów Wiejskich na lata 2014 – 2020 pt. „Rozwój tożsamości lokalnej wśród mieszkańców Gminy



Drzewica”. Zakupione i przekazane dla RCK zostały stroje ludowe, laptop z oprogramowaniem oraz urządzenie wielofunkcyjne za łączną kwotę 37.147,44 zł.

W Regionalnym Centrum Kultury działa kino cyfrowe. W 2020 roku wyświetlono 79 filmów, które obejrzało 8.575 widzów. Liczbę widzów w poszczególnych miesiącach przedstawia poniższy wykres. Przez obowiązujące restrykcje epidemiczne kino nie mogło prowadzić swojej działalności



Opracowanie RCK w Drzewicy

### DZIAŁALNOŚĆ MIEJSKIEJ BIBLIOTEKI PUBLICZNEJ W DRZEWICY

Miejska Biblioteka Publiczna w Drzewicy jest samorządową instytucją kultury, której organizatorem jest Gmina Drzewica. Nadzór nad organizacją i funkcjonowaniem biblioteki sprawuje Burmistrz Drzewicy, a nadzór merytoryczny Wojewódzka Biblioteka Publiczna im. Marszałka Józefa Piłsudskiego w Łodzi i Miejska Biblioteka Publiczna w Opocznie.

Celem biblioteki jest zaspokajanie i pobudzanie potrzeb czytelniczych i informacyjnych społeczeństwa oraz upowszechnianie dorobku kulturalnego. Biblioteka działa w zakresie:

- gromadzenia, przechowywania, ochrony i udostępniania gromadzonych przez siebie zbiorów;
- udostępniania zbiorów na miejscu oraz wypożyczania ich na zewnątrz;
- udostępniania informacji w oparciu o źródła własne i zewnętrzne, w tym informacji z dziedziny turystyki dotyczących gminy, powiatu, regionu;
- popularyzacji książki i czytelnictwa, informacji, wiedzy i kultury poprzez różne formy pracy kulturalno-oświatowej;
- współpracy z innymi bibliotekami, instytucjami i organizacjami oraz innymi podmiotami, m.in. z branży turystycznej z terenu gminy;
- doskonalenia form i metod pracy bibliotecznej.





MBP w Drzewicy podejmuje także inne działania w odpowiedzi na potrzeby społeczne.

Biblioteka prowadzi wypożyczalnię dla dorosłych, oddział dla dzieci, czytelnię zbiorów tradycyjnych, kawiarenkę internetową i punkt informacji turystycznej.

**Kadra:** 2 etaty bibliotekarskie, 0,2 etatu informatyka, 0,25 etatu księgowej,

**Godziny otwarcia:** 9.00 – 17.00 od poniedziałku do piątku; Kawiarenka Internetowa czynna w godzinach biblioteki oraz we wtorki i czwartki od godz. 17.00 - 20.30.

### **Zbiory biblioteczne**

Zakupiono 458 wol. książek o wartości 12.000,00 zł

Inne wpływy książkowe - 112 wol. książek o wartości 1.120,00 zł (były to dary od czytelników.

Ubytkowano 755 wol. książek zaczytanych.

Zakupiono prenumeratę prasy za kwotę 1.736,28 zł.

Budżet biblioteki w 2020 roku wynosił 192.000,00 zł, w tym dotacja organizatora 186.000,00 zł, dotacja Ministerstwa Kultury i Dziedzictwa Narodowego 6.000,00 zł.

Struktura księgozbioru (książki)

Nazwa biblioteki, filii	Literatura piękna dla dzieci i młodzieży	Literatura piękna dla dorosłych	Literatura z innych działów	Ogółem książki
MBP w Drzewicy	4854	4818	5933	15605
w tym: Oddział dla Dzieci	4854	0	523	5377
OGÓŁEM	4854	4818	5933	15605
Ogółem - struktura procentowa	31,11 %	30,87 %	38,02 %	100 %

Opracowanie własne

### **Czytelnicy**

W 2020 roku biblioteka zarejestrowała 471 czytelników, w tym do lat 15- 209 czytelników. Bibliotekę odwiedziło 4670 użytkowników.

### **Udostępnienia zbiorów**

Liczba wypożyczeń książek na zewnątrz – 5.568 wol.,

w tym w oddziale dla dzieci - 1.681 wol.

Liczba wypożyczeń książek na miejscu- 53 wol.,

w tym w oddziale dla dzieci- 19 wol.

Liczba wypożyczeń czasopism nieoprawnych na zewnątrz - 175 egz.,

w tym w oddziale dla dzieci- 64 egz.

Liczba wypożyczeń czasopism nieoprawnych na miejscu - 120 egz.,

w tym w oddziale dla dzieci - 35 egz.

Liczba wypożyczeń zbiorów spec. (audiobooków) na zewnątrz - 14 płyt.



### **Kawiarenka internetowa**

Ilość odwiedzin w kawiarence – 692.

### **Ważniejsze prace merytoryczne**

- planowanie i zakup nowości książkowych,
- wprowadzanie do komputerowego systemu bibliotecznego SOWA2/MARC21 tegorocznych przybytków książkowych oraz pozostałego księgozbioru biblioteki. Komputerowo opracowano 50 % ogólnej liczby zbiorów (w oddziale dla dzieci – 80%)
- selekcja i porządkowanie księgozbioru dla dorosłych,
- wprowadzanie danych osobowych czytelników biblioteki do systemu bibliotecznego SOWA,
- pozyskano kwotę 6000,00 na zakup nowości wydawniczych w ramach „Narodowego Programu Rozwoju Czytelnictwa”.
- przygotowanie wniosków o dofinansowanie projektów w ramach programów MKiDN, Polsko-Amerykańskiej Fundacji Wolności, Fundacji Wspierania Zrównoważonego Rozwoju.

### **Działalność kulturalno- oświatowa**

Z uwagi na epidemię koronawirusa działalność kulturalno-oświatowa biblioteki została ograniczona. Niektórych z zaplanowanych działań nie udało się zrealizować, ale biblioteka proponowała mieszkańcom gminy liczne konkursy, w których mogli brać udział zarówno dorośli jak i najmłodszy czytelnicy biblioteki.

Był to m. in.:

1. Konkurs czytelniczy online na czas koronawirusa (na stronie internetowej zamieściliśmy krótkie informacje o książkach, zadaniem internautów było odgadnąć tytuł i autora książki).
2. Konkurs plastyczny „Zilustruj ulubioną książkę”
3. Literackie bingo
4. Gra internetowa „Balladyna”
5. Gra internetowa „Klimat na czytanie”

Proponowaliśmy w formie online słuchowiska dla dzieci. Zachęcaliśmy do udziału w Międzypokoleniowym Festiwalu Literatury Dziecięcej, podczas którego znani autorzy i artyści czytali najmłodszym wybrane lektury.

Z zachowaniem wszelkich zasad bezpieczeństwa uruchomiliśmy punkt wypożyczeń, przy wejściu do budynku biblioteki. Czytelnicy mogli zwrócić wypożyczone książki i wymienić na nowe pozycje. Późną jesienią czytelnicy mogli samodzielnie wybierać interesujące ich książki przy zachowaniu rygoru sanitarnego. W bibliotece mamy limit osób, które mogą jednocześnie przebywać w placówce – stosownie do wytycznych Biblioteki Narodowej. Wszelkie informacje dotyczące działalności biblioteki były sukcesywnie zamieszczane na stronie internetowej Regionalnego Centrum Kultury, w zakładce MBP w Drzewicy, niektóre w prasie regionalnej i w formie plakatów. Zainteresowani czytelnicy mogli także zamówić wybrane pozycje książkowe, odpowiadać na pytania konkursowe, pytać o godziny otwarcia i zasady funkcjonowania biblioteki drogą e-mailową i telefoniczną.



Zanim epidemia wymusiła ograniczenia w funkcjonowaniu naszej placówki zorganizowaliśmy ferie dla dzieci, były to zajęcia komputerowe, gry i zabawy. W styczniu 2020 r. biblioteka zorganizowała spotkanie z przedszkolakami. Dzieci, które brały udział w akcji „Mała książka – wielki człowiek” i często odwiedzały bibliotekę, zbierając punkty otrzymały dyplomy i słodkie upominki.

Z uczniami kl. I b spotkali się pensjonariusze z Dziennego Domu Senior+, którzy przeczytali dzieciom „Asiunię” J. Papuźńskiej. Książka stanowiła pretekst do rozmów o wojnie.



Źródło: Miejska Biblioteka Publiczna w Drzewicy.

Na przełomie stycznia i lutego 2020 r. przeprowadziliśmy zajęcia z kodowania, wykorzystując robota - Photona. Wzięły w nich udział dzieci klas pierwszych SP w Drzewicy i przedszkolaki z Przedszkola Samorządowego w Drzewicy.



Źródło: Miejska Biblioteka Publiczna w Drzewicy.



Bibliotece udało się zorganizować „Narodowe Czytanie” i „Noc Bibliotek”, z zachowaniem wszelkich środków ostrożności. W ramach „Nocy Bibliotek” biblioteka, dzięki uprzejmości RCK, zorganizowała pokaz filmu „Jakub, Mimami i gadające psy”. Film obejrżeli uczniowie kl. I-III z terenu Gminy Drzewica oraz wychowankowie Specjalnego Ośrodka Szkolno-Wychowawczego w Przysusze. Film obejrzało około 300 osób.



Źródło: Miejska Biblioteka Publiczna w Drzewicy.



Źródło: Miejska Biblioteka Publiczna w Drzewicy



Miejska Biblioteka Publiczna w Drzewicy brała udział w akcji „Mała książka - wielki człowiek”. Dzieci w wieku od 3-6 lat otrzymały wyprawki czytelnicze i karty małego czytelnika. Bibliotekarze zachęcali przedszkolaków do wypożyczania książek i gromadzenia punktów, którymi nagradzano dzieci za każde odwiedzinę w bibliotece.



Źródło: Miejska Biblioteka Publiczna w Drzewicy

W październiku wspólnie z nauczycielami i uczniami kl. III i IV ze SP w Drzewicy i SP w Domasznie rozmawialiśmy o roli kobiet i dziewczyn w społeczeństwie. Dzieci przeczytały opowiadanie mówiące o równym traktowaniu dziewcząt i chłopców. Bibliotekarze przygotowali okolicznościową wystawkę książek pt. „Kobiety w literaturze”.

W okresie stanu zagrożenia epidemicznego korzystanie z czytelni i kawiarenki internetowej było utrudnione, ale zachowując rygor sanitarny prowadziliśmy zajęcia dla seniorów z obsługi komputera i pakietu office, można było również skorzystać z Internetu. Stowarzyszenie UTW w Drzewicy przekazało bibliotece 8 nowo zakupionych komputerów, z których mogą korzystać mieszkańcy Gminy. Biblioteka w ten sposób wymieniła sprzęt komputerowy na nowocześniejszy.

Pracownicy skorzystali z licznych darmowych szkoleń, które pozwoliły wzbogacić warsztat pracy, były inspiracją i pomocą w codziennej pracy.

Przy Bibliotece działa **Punkt Informacji Turystycznej**. Wszystkich przydatnych informacji turystycznych pracownicy udzielają codziennie w godzinach pracy biblioteki. Turyści mogą także kontaktować się telefonicznie lub mailowo. Zainteresowane osoby są informowane o aktualnych imprezach, o atrakcjach miasta i okolicy. W Punkcie Informacji Turystycznej można otrzymać darmowe materiały promocyjne bezpłatne mapki, ulotki, foldery turystyczne oraz zakupić lokalne pamiątki.



## SPORT

Gmina Drzewica ponosi znaczne nakłady finansowe na wspieranie funkcjonowania klubów sportowych, co przekłada się na ich wyniki sportowe.

W roku 2020 kluby sportowe oraz poszczególni zawodnicy osiągnęli bardzo dobre wyniki. Do najważniejszych należą:

### 1. Ludowy Klub kajakowy Drzewica

Osiągnięcia zawodników w slalomie kajakowym w 2020 r.:

#### LIPIEC

\* Młodzi kajakarze LKK Drzewica zanotowali pierwsze starty w sezonie 2020. 3 lipca wystartowali w XII Memoriale im. Ireneusza Kielera w Leśnej, a 11 lipca w IV Międzynarodowych Regatach Slalomowych UKS na torze "Wietrznice". Najlepsze wyniki osiągnęła Karolina Bąkiewicz.

#### SIERPIEŃ

\* Od 31 lipca do 2 sierpnia na drzewickim torze rozgrywano regaty XV Memoriału Roberta Korzeniewskiego oraz XXVI Mistrzostwa Polski Juniorów Młodszych i Mistrzostwa Polski Juniorów. W Memoriale slalomści LKK Drzewica stawali na podium trzy razy. Michał Franczak wywalczył trzecie miejsce w C-1m open. Dwukrotnie na podium wchodziła młodziczka Karolina Bąkiewicz. W MP Juniorów Młodszych drzewiczanie wywalczyli trzy krążki. W K-1m Ariel Kasiński został wicemistrzem Polski, natomiast Bartłomiej Reguła zdobył brąz. W C-2 mix srebro przypadło osadzie Klaudia Smolarek/Bartłomiej Reguła. W MP Juniorów wicemistrzostwo Polski wywalczył kanadyjkarz Maciej Bartos.

\* 22 i 23 sierpnia na torze w Krakowie rozegrano XXIII Młodzieżowe Mistrzostwa Polski U-23 w slalomie kajakowym. Znakomitą formę zaprezentował Szymon Zawadzki z LKK Drzewica, który w konkurencji C-1m wywalczył srebrny medal i tytuł młodzieżowego wicemistrza Polski. Tydzień wcześniej podczas Międzynarodowego Pucharu Prezydenta Miasta Krakowa Szymon wywalczył drugie miejsce w C-1m seniorów.

\* Od 28 do 30 sierpnia rozgrywano w Krakowie 72. Mistrzostwa Polski Seniorów w Slalomie Kajakowym. W C-1m Szymon Zawadzki wywalczył 5. miejsce, natomiast junior Maciej Bartos był 7. Michał Franczak został sklasyfikowany na 10. pozycji. Ta trójka znakomicie spisała się w konkurencji drużynowej 3xC-1m, zdobywając srebro i tytuł drużynowych wicemistrzów Polski. MPS stanowiły ostatnią kwalifikację do kadry narodowej na sezon 2020. Szymon Zawadzki awansował zarówno do reprezentacji seniorów (po raz pierwszy w karierze), jak i młodzieżowców, natomiast Maciej Bartos uzyskał awans do kadry juniorów.

#### WRZESIEŃ

\* Kanadyjkarz LKK Drzewica Szymon Zawadzki zadebiutował w Mistrzostwach Europy Seniorów w slalomie kajakowym. Wraz z kolegami z kadry narodowej wywalczył brązowy medal w konkurencji drużynowej 3xC-1 m. Mistrzostwa były rozgrywane od 18 do 20 września na torze w Pradze.



\* 20 września rozegrano w Szczawnicy IX Mistrzostwa Polski Młodzików w slalomie kajakowym. Karolina Bąkiewicz z LKK Drzewica potwierdziła swoją klasę w K-1 dziewcząt, zdobywając brązowy medal.

#### PAŹDZIERNIK

\* Od 1 do 4 października rozgrywano w Krakowie Mistrzostwa Europy Juniorów i Młodzieżowców U-23 w slalomie kajakowym. Tym razem z medalu cieszył się Maciek Bartos (LKK Drzewica), który wspólnie z kolegami z kadry narodowej juniorów wywalczył trzecie miejsce i brąz w konkurencji zespołowej C-1m x 3.

\* Kolejny sukces Macieja Bartosa. Podczas 77. Mistrzostw Polski w zjeździe kajakowym (9-11 października w Szczawnicy) drzewiczanie w rywalizacji zjazdu C-1 juniorów wywalczył tytuł mistrza Polski.

\* 17 października odbyły się VI Drzewickie Slalomy. Gospodarze zajęli siedem miejsc na podium, odnosząc trzy zwycięstwa.

### **2. Miejsko Gminny Klub Sportowy „Drzewica”**

MGKS „Drzewica” w 2020 r. prowadził działalność polegającą na organizacji szkolenia i współzawodnictwa sportowego dla czterech grup sportowych: Seniorzy – drużyna występująca w klasie okręgowej, juniorzy, trampkarze oraz drużyna orlikowa – drużyny występujące głównie w turniejach. Zawodnicy w dobrych warunkach i pod fachowym okiem wykwalifikowanych trenerów mogą rozwijać swoje umiejętności. Treningi odbywają się dwa razy w tygodniu. W trakcie rozgrywek drużyny uczestniczą w meczach ligowych organizowanych przez Okręgowy Związek Piłki Nożnej w Piotrkowie Trybunalskim. Drużyna seniorów MGKS Drzewica zakończyła sezon 2019/2020 w dobrym stylu, plasując się na 6 miejscu w klasie okręgowej. Po zakończeniu rundy jesiennej sezonu 2020/2021 MGKS Drzewica po raz pierwszy w historii rozgrywek został liderem klasy okręgowej.

### **3. Ludy Klub Sportowy „Radzice”**

Do sezonu 2020/2021 LKS Radzice rozpoczął przygotowania od początku sierpnia. W związku z sytuacją epidemiczną w kraju nie rozpoczęły się one od tradycyjnie organizowanego w tym okresie turnieju im. Stanisława Kowalczyka „BRATA”. Rozegranych zostało za to parę meczów sparingowych. Przed przystąpieniem do rozgrywek klub wzmocnił się także nowymi zawodnikami. Na półmetku sezonu LKS Radzice z dorobkiem 28 punktów, bez porażki na swoim koncie, zajmował pierwsze miejsce w klasie rozgrywkowej „A”, Okręgowego Związku Piłki Nożnej w Piotrkowie Trybunalskim. W klubie funkcjonuje także drużyna juniorów.

### **4. Klub Sportowy Brzustowiec**

Klub Sportowy Brzustowiec posiada sekcję tenisa stołowego. Drużyna w sezonie 2019/2020, występowała w rozgrywkach 4-tej ligi woj. łódzkiego. Klub rozegrał 10 meczów ligowych gromadząc 5 punktów. Ze względu na sytuację pandemiczną sezon rozgrywkowy został przerwany a KS Brzustowiec zakończył rywalizację na 8 miejscu w tabeli. Do kolejnego sezonu KS Brzustowiec nie przystąpił.



## DOTACJE NA REALIZACJĘ ZADAŃ PUBLICZNYCH W ZAKRESIE SPORTU

Burmistrz Drzewicy w drodze zarządzenia nr 140/2019 z dnia 12 grudnia 2019 r., na podstawie art. 30 ust. 1 ustawy z dnia 8 marca 1990 r. o samorządzie gminnym (Dz.U. z 2018 r., poz. 994 z późn. zm.), art. 28 ustawy z dnia 25 czerwca 2010 r. o sporcie (Dz.U. z 2018 r. poz. 1263 z późn. zm.), art. 221 ust. 4 ustawy z dnia 27 sierpnia 2009 r. o finansach publicznych (Dz.U. z 2017 r. poz. 2077 z późn. zm.) oraz uchwały Nr VI/36/2015 Rady Gminy i Miasta w Drzewicy z dnia 23 lutego 2015 r. w sprawie określenia warunków i trybu finansowania zadań z zakresu rozwoju sportu na terenie Gminy i Miasta Drzewica ogłosił nabór wniosków o wsparcie finansowe rozwoju sportu w roku 2020.

Konkurs dla zadania nr 2 (tj. Organizacja szkolenia i współzawodnictwa sportowego w zakresie piłki nożnej chłopców na terenie miejscowości Radzice Duże), rozstrzygnięto zarządzeniem nr 6/2020 z dnia 27 stycznia 2020 r. Z powodu braku ofert dla pozostałych zadań (tj. Zadanie nr 1 - Organizacja szkolenia i współzawodnictwa sportowego w zakresie piłki nożnej chłopców na terenie miasta Drzewica, zadanie nr 3 - Organizacja szkolenia i współzawodnictwa sportowego w zakresie kajakarstwa górskiego na terenie Gminy Drzewica oraz zadanie nr 4 - Organizacja szkolenia i współzawodnictwa sportowego w zakresie tenisa stołowego dzieci i młodzieży na terenie miejscowości Brzustowiec) konkurs unieważniono. Dla wyżej wspomnianych zadań konkurs ogłoszono ponownie zarządzeniem nr 7/2020 z dnia 27 stycznia 2020 r. i rozstrzygnięto zarządzeniem nr 25/2020 z dnia 11 marca 2020 r. Dla zadań udzielono dotacji w następujący sposób:

- Organizacja szkolenia i współzawodnictwa sportowego w zakresie piłki nożnej chłopców na terenie miasta Drzewica. Kwota 108.000,- zł. Dotowany: Miejsko Gminny Klub Sportowy „Drzewica”.
- Organizacja szkolenia i współzawodnictwa sportowego w zakresie piłki nożnej chłopców na terenie miejscowości Radzice Duże. Kwota 44.000,- zł. Dotowany: Ludowy Klub Sportowy „Radzice”.
- Organizacja szkolenia i współzawodnictwa sportowego w zakresie kajakarstwa górskiego na terenie Gminy Drzewica. Kwota 71.000,- zł. Dotowany: Ludowy Klub Kajakowy Drzewica.
- Organizacja szkolenia i współzawodnictwa sportowego w zakresie tenisa stołowego dzieci i młodzieży na terenie miejscowości Brzustowiec. Kwota 5.000,- zł. Dotowany: Klub Sportowy Brzustowiec

## TURYSTYKA NA TERENIE GMINY

**Drzewica** to miasto leżące przy dawnym Trakcie Królewskim we wschodniej części Województwa łódzkiego, na pograniczu Ziemi łódzkiej, Mazowsza i Gór Świętokrzyskich. Jest siedzibą Gminy Drzewica w Powiecie Opoczyńskim. Przez Drzewicę przepływa prawy dopływ Pilicy – naturalnie meandrująca rzeka Drzewiczka, której wody zasilają Zalew Drzewicki o powierzchni ponad 80 ha, spełniający funkcję zbiornika retencyjnego i rekreacyjnego. Z kolei do Drzewiczki wpływa Brzuśnia – rzeka o pierwszej klasie czystości wody. Od północy, wschodu i południa miasto otaczają duże kompleksy leśne, tworzące swoisty mikroklimat. Północna część lasów usytuowana jest w otulinie Spalskiego Parku Krajobrazowego.





Znakomita lokalizacja w centrum Polski, wyjątkowe walory krajobrazowe oraz rozbudowana infrastruktura – to wszystko sprawia, że Drzewica staje się coraz ważniejszym punktem na turystycznej mapie Województwa łódzkiego. Bez wątplenia stanowi idealne miejsce dla turystów szukających zarówno przygody z adrenaliną, jak i spokojnego wypoczynku z rodziną.



Fot. Zalew w Drzewicy. Źródło: Urząd Miejski w Drzewicy

Wykorzystując swoje atuty przyrodnicze jest prężnym ośrodkiem sportów wodnych. Zaledwie kilkaset metrów od dworca PKP - przy Zalewie Drzewickim - działa Ośrodek Sportu i Rekreacji, na terenie którego znajdują się: zadbana plaża, strzeżone miejsce do kąpeli, dobrze wyposażona wypożyczalnia sprzętu wodnego (kajaki, rowerki wodne, narty wodne i tzw. banany z motorówką), wyciąg do wakeboardingu o długości 220 m, boiska do kajak polo i siatkówki plażowej, dwa place zabaw, punkt gastronomiczny i bar.



Fot. Zalew w sezonie letnim. Źródło: Facebook Centrum Sportu i Rekreacji w Drzewicy

OSiR działa w okresie od maja do września, a oprócz wielu form aktywnego wypoczynku na Zalewie Drzewickim oferuje również ciesząc się wielką popularnością spływy kajakowe Drzewiczką. Trasa biegnąca meandrami rzeki - wśród dzikich łąk, starorzeczy, pól uprawnych i terenów leśnych – dostarczy niezapomnianych wrażeń każdemu uczestnikowi spływu.



Fot. Spływ kajakowy rzeką Drzewiczką. Źródło: Urząd Miejski w Drzewicy

Bogata oferta rekreacyjno-turystyczna Drzewicy skierowana jest także do miłośników pieszych wędrówek oraz pasjonatów rajdów rowerowych. W samym mieście i okolicach znajdują się urokliwe szlaki – zarówno piesze, jak i rowerowe. Jeden z nich przebiega przez oznakowaną i oświetloną ścieżkę pieszo-rowerową, położoną przy północnym brzegu Zalewu Drzewickiego.

### **KAJAKARSTWO GÓRSKIE W DRZEWICY**

Chlubą Drzewicy, a jednocześnie ewenementem na skalę całego kraju, jest tor kajakowy do uprawiania slalomu kajakowego, czyli najważniejszej, bo olimpijskiej odmiany kajakarstwa górskiego. To jedyny taki obiekt w centralnej Polsce. Należy do najnowocześniejszych torów slalomowych w Europie. Na torze trenują zawodnicy Ludowego Klubu Kajakowego Drzewica, którzy mogą się poszczycić wielkimi osiągnięciami na arenie krajowej i międzynarodowej - z medalami Igrzysk Olimpijskich, Mistrzostw Świata i Mistrzostw Europy włącznie. Największe osiągnięcie drzewickich „górali” to srebro olimpijskie osady C-2 Krzysztof Kołomański - Michał Staniszewski podczas Igrzysk Olimpijskich „Sydney 2000”. Na torze w Drzewicy corocznie odbywają się regaty slalomowe o randze ogólnopolskiej. Z obiektu korzystają również zawodnicy ekstremalnych sportów wodnych – hydrospeedu, freestyle’u czy kajakarstwa zwałkowego. Podobnie jak OSiR tor położony jest w bliskim sąsiedztwie dworca PKP.



Fot. Tor kajakarstwa slalomowego w Drzewicy. Źródło: Urząd Miejski w Drzewicy

## DRZEWICKIE ZABYTKI

Drzewica jest miastem o bogatej, historycznej przeszłości sięgającej początków XIII wieku.

O jej dziejach świadczą liczne zabytki architektury. Do najważniejszych należą:

- kościół rzymsko - katolicki ufundowany w 1315 roku
- ruiny XVI-wiecznego zamku gotycko–renesansowego, będące najlepiej zachowaną rezydencją z I połowy XVI wieku w Polsce
- dwór na podzamczu z XV wieku
- park zamkowy z drugiej połowy XIX wieku
- cmentarz rzymsko-katolicki założony w 1796 roku.

Do średniowiecznej historii miasta nawiązują doroczne festyny rycerskie, odbywające się wokół ruin XVI-wiecznego zamku. Z kolei Regionalne Centrum Kultury w Drzewicy kultywuje tradycje regionu opoczyńskiego, bazujące na folklorze, dawnych obrzędach i zwyczajach.

## BAZA NOCLEGOWA

Ośrodek Sportu i Rekreacji w Drzewicy oferuje dwa domki letniskowe położone w zacisznym lesku – 350 m od plaży i 150 m od toru kajakowego. Do dyspozycji turystów pozostaje osiem pokoi 3- lub 4-osobowych. Każdy jest niezależny, ogrzewany, ma wyjście na taras, osobną łazienkę i aneks kuchenny. Na terenie przy domkach („Kemping nad Drzewiczką”) znajduje się m.in. plac zabaw dla dzieci, miejsca na ognisko i free wi-fi. Bazę noclegową okolicy uzupełniają hotele i hostele w mieście oraz gospodarstwa agroturystyczne w Radzicach Małych i Gieźowie.



Fot. Domki kempingowe nad Zalewem w Drzewicy. Fot. Urząd Miejski w Drzewicy

## PRZEDSIĘBIORCZOŚĆ

Liczba przedsiębiorców w rejestrze CEIDG według stanu na dzień 31 grudnia 2020 r. wynosiła 456.

- liczba zarejestrowanych podmiotów gospodarczych w 2020 r. wynosi 32,
- liczba wyrejestrowanych podmiotów gospodarczych w 2020 r. wynosi 19.

Podmioty gospodarcze (osoby fizyczne prowadzące działalność gospodarczą) funkcjonujące na terenie Gminy to przede wszystkim małe i średnie firmy.

Głównym kierunkiem działalności gospodarczej w Gminie Drzewica jest handel - 143 jednostki. Duży jest również udział podmiotów nakierowanych na usługi budowlane - 115 jednostek.

### Struktura podmiotów gospodarczych według branż po przeważającym kodzie PKD

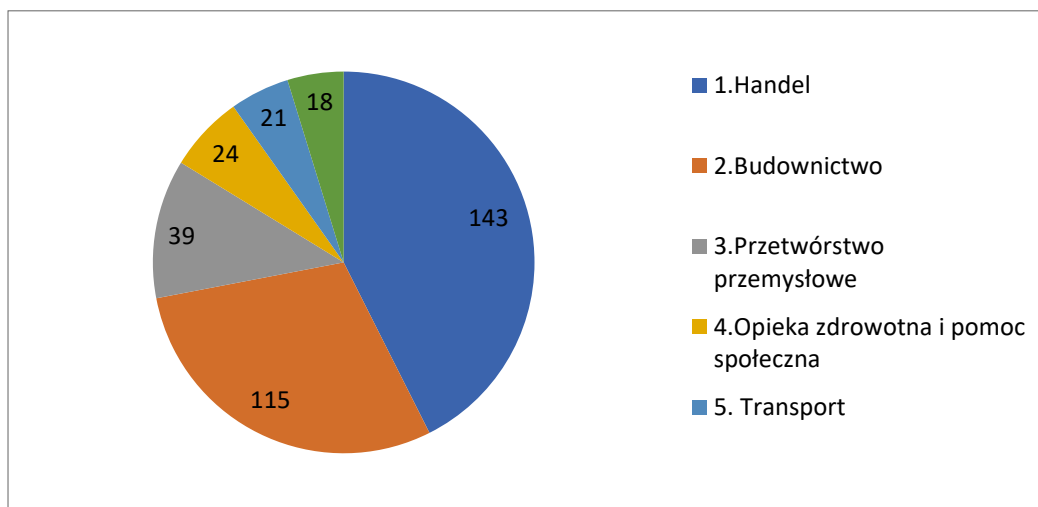

Opracowanie własne



**Do wiodących branż w Gminie zaliczyć należy:**

- **handel, w tym:**
  - detaliczny (stacjonarny, ruchomy, wysyłkowy),
  - hurtowy.
- **przetwórstwo przemysłowe,**
- **usługi, w tym:**
  - budowlane,
  - transport (pasażerski i towarowy),
  - motoryzacyjne (naprawa i konserwacja pojazdów samochodowych i motocykli),
  - usługi w zakresie opieki zdrowotnej,
  - pozostałe usługi.

**Podmioty gospodarcze obsługa CEIDG przez Urząd Miejski w Drzewicy  
w zakresie rejestracji działalności gospodarczej i zakończenia.**

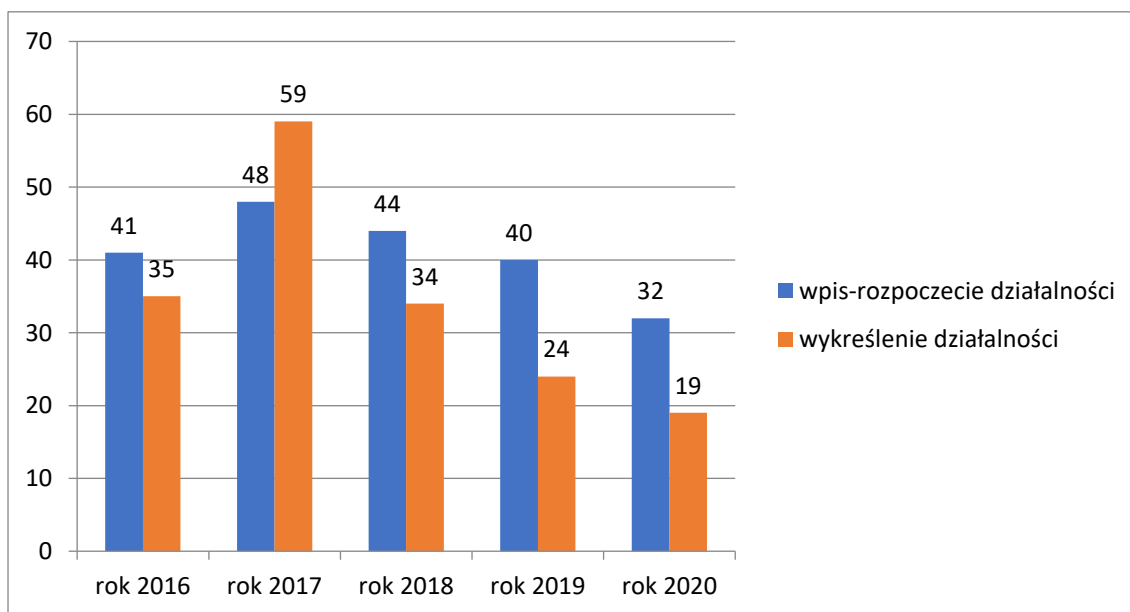

Opracowanie własne



**Podmioty gospodarcze – obsługa systemu CEIDG  
przez Urząd Miejski w Drzewicy w zakresie zgłoszenia zmian, zawieszenia i wznowienia działalności  
gospodarczej**

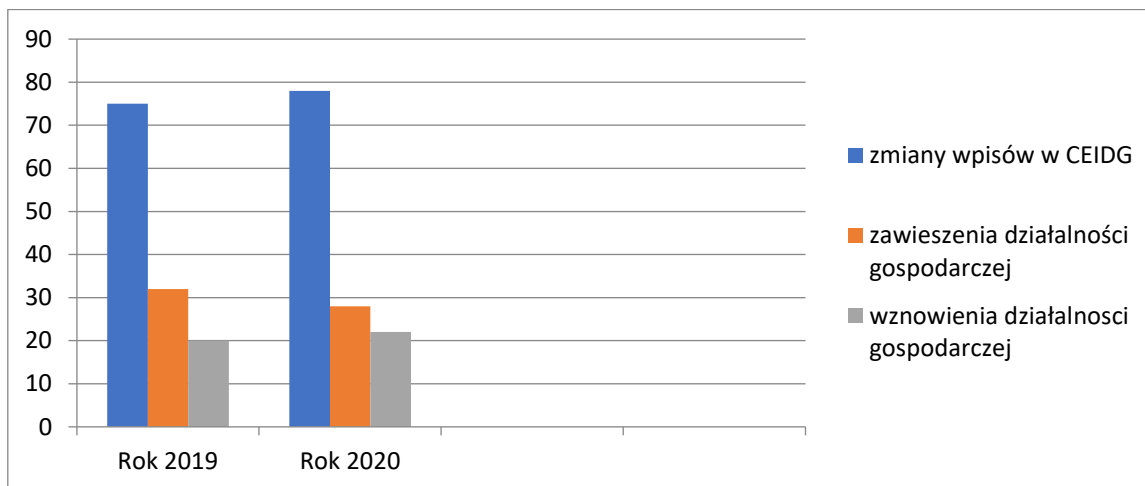

Opracowanie własne

## TERENY INWESTYCYJNE

Nieruchomość niezabudowana.

**Lokalizacja:**

Drzewica, województwo łódzkie

**Powierzchnia:**

24.232 m<sup>2</sup>

**Działki:**

3/15; 3/16; 3/18; 3/19; 3/20

**Forma własności:**

Własność

**Opis nieruchomości:**

Nieruchomość gruntowa położona w Drzewicy przy ul. Stawowej. Działki te wydzielono z Zakładu Gerlach.

**Przeznaczenie działki:**

Dla tego terenu obowiązuje „Miejscowy Plan Zagospodarowania Przestrzennego”, z ustaleń którego wynika:

1. Działki nr: 3/18 i 3/19 – przeznaczenie podstawowe – zabudowa produkcyjna, składy i magazyny lub usługowa z obiektami i urządzeniami towarzyszącymi.
2. Działki nr: 3/15; 3/16; 3/20 – zabudowa usług turystyki wraz z obiektami i urządzeniami towarzyszącymi lub usługowa z obiektami i urządzeniami towarzyszącymi oraz tereny urządzeń stacji uzdatniania wody wraz z ujęciem awaryjnym.

**Uzbrojenie:**

Przez działkę przebiega sieć wodociągowa i kablowa linia elektryczna. Na sąsiedniej działce (droga) znajduje się kolektor sanitarny.



### Przywileje:

W dniu 15.01.2016 roku weszła w życie Uchwała nr XIII/103/2015 Rady Gminy i Miasta Drzewica z dn. 31 grudnia 2015 r. w sprawie zwolnienia z podatku od nieruchomości dla przedsiębiorców tworzących nowe inwestycje i nowe miejsca pracy na terenie Gminy Drzewica w ramach pomocy de minimis.

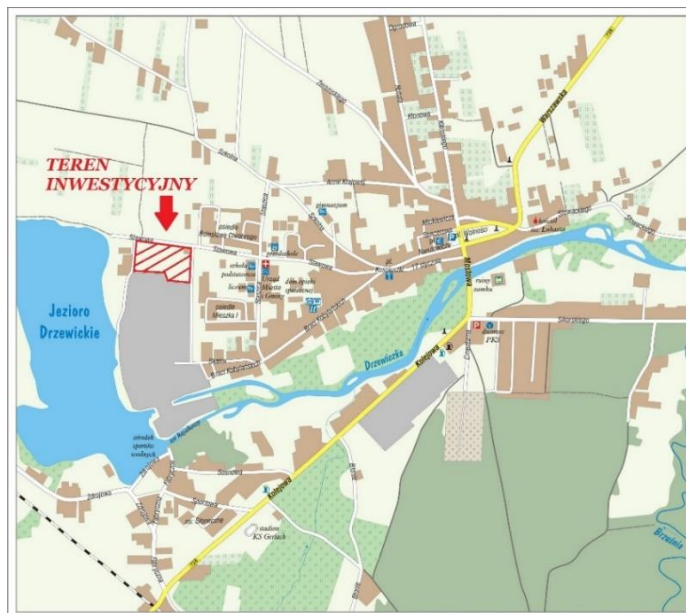

Mapa terenów inwestycyjnych Gminy Drzewica. Źródło: UM w Drzewicy.

## ORGANIZACJE POZARZĄDOWE

Roczny program współpracy Gminy Drzewica w 2020 r. z organizacjami pozarządowymi oraz podmiotami, o których mowa w art.3 ust. 3 ustawy z dnia 24 kwietnia 2003 r. o działalności pożytku publicznego i o wolontariacie, został przyjęty przez Radę Miejską w Drzewicy Uchwałą nr XVI/133/2019 z dnia 30 grudnia 2019 r. Uchwałą w sprawie przyjęcia Programu poprzedziły konsultacje społeczne z organizacjami.

Przyjmując Program Współpracy z Organizacjami Pozarządowymi oraz podmiotami, o których mowa w art. 3 ust. 3 ustawy z dnia 24 kwietnia 2003 r. o działalności pożytku publicznego i o wolontariacie, Rada Miejska w Drzewicy zadeklarowała budowanie dialogu obywatelskiego, chęć umacniania lokalnych działań, stwarzania warunków do powstawania inicjatyw i struktur funkcjonujących na rzecz społeczności lokalnej. Podjęcie programu było także intencją realizacji swych zadań ustawowych w ścisłym współdziałaniu z organizacjami pozarządowymi i innymi podmiotami.

Stowarzyszenia i fundacje oraz niesformalizowane grupy aktywnych obywateli podejmują cenne działania na rzecz lokalnej społeczności, dlatego współpraca organizacji pozarządowych i gminy stwarza szansę na lepsze realizowanie wspólnego celu, jakim jest poprawa jakości życia mieszkańców naszej gminy. Społeczna aktywność lokalnych inicjatyw obywatelskich przyczynia się do pełniejszego zaspokajania potrzeb wspólnoty, sprzyja tworzeniu więzi społecznych i rozwojowi odpowiedzialności za przyszłość gminy.



Program wprowadził jasne i czytelne rozwiązania włączając organizacje w system demokracji lokalnej i stanowi dla nich propozycję współpracy w działaniach na rzecz Gminy Drzewica.

#### **Organizacje społeczne działające na terenie Gminy Drzewica:**

##### **1. „Towarzystwo Przyjaciół Drzewicy”**

Organizacja realizuje działania z zakresu pielęgnowania kulturowego dziedzictwa narodowego, pamięci historycznej. Wydaje kwartalnik „Wieści znad Drzewiczki”, na łamach którego oprócz informacji o historii, zabytkach przekazuje informacje z życia Gminy i lokalnej społeczności. Organizacja działa od 1991 roku.

##### **2. „Polskie Stowarzyszenie Diabetyków Koło w Drzewicy”**

Organizacja pożytku publicznego mająca osobowość prawną potwierdzoną wpisem w rejestrze sądowym. Działa od 1990 roku. Członkowie Koła pomagają mieszkańcom Drzewicy chorym na cukrzycę. Główne cele pomocy to zaopatrywanie mieszkańców w sprzęt pomiarowy i podajniki do insuliny. Głównym celem działalności organizacji jest edukacja, bo świadomy pacjent to osoba bez powikłań cukrzycowych. Koło Diabetyków w Drzewicy utrzymuje stały kontakt z lekarzami, specjalistami z różnych dziedzin, pomaga w dostępie do specjalistycznych klinik. Organizuje wyjazdy i spotkania edukacyjne dzieci i młodzieży. Dla osób potrzebujących jest udostępniany Dom Samopomocowy, gdzie chorzy w razie potrzeby mogą się zgłaszać.

##### **3. Stowarzyszenie Działające Na Rzecz Osób Niepełnosprawnych „Budzimy Nadzieje”**

Stowarzyszenie powstało 10.12.2007 r., jest organizacją pożytku publicznego nr KRS 0000294377. Statutowa działalność prowadzona jest na rzecz osób niepełnosprawnych, ich rodzin, osób potrzebujących pomocy oraz ogółu społeczności. Terenem działania jest obszar Rzeczypospolitej Polskiej oraz kraje Unii Europejskiej, a celem jest prowadzenie działalności pożytku publicznego w sferze zadań publicznych: działalność na rzecz integracji i reintegracji zawodowej i społecznej osób zagrożonych wykluczeniem społecznym oraz podejmowanie działań na rzecz osób niepełnosprawnych.

##### **4. Drzewickie Centrum Wolontariatu „Ofiarna Dłoń”**

Stowarzyszenie powstało 3 grudnia 2010 roku - głównym celem stowarzyszenia jest niesienie pomocy osobom i rodzinom znajdującym się w trudnej sytuacji życiowej. Stosując innowacyjne wynalazki dydaktyczne i sprzęt multimedialny przyciąga uczestników na zajęcia edukacyjne, wychowawcze, integracyjne i rozrywkowe. Swoją działalnością wspiera również osoby w wieku emerytalnym i osoby niepełnosprawne. Współpracuje z placówkami oświatowymi, instytucjami publicznymi oraz lokalnymi instytucjami pomocy społecznej. Mottem działalności są słowa Juliusza Verne: „Niesienie pomocy czyni z nas prawdziwych ludzi”.

##### **5. Stowarzyszenie „Zielona Pomoc”**

Celem stowarzyszenia jest pomoc społeczna, w tym pomoc rodzinom i osobom będącym w trudnej sytuacji życiowej oraz wyrównywania szans tych rodzin i osób. Działania na rzecz rozwoju społeczeństwa obywatelskiego, prowadzenie działalności charytatywnej, podtrzymywanie tradycji narodowej, pielęgnowanie polskości oraz rozwoju świadomości narodowej obywatelskiej i kulturowej, pomoc Polonii i Polakom za granicą, przeciwdziałanie uzależnieniom i patologiom społecznym, działania w zakresie ochrony i promocji zdrowia, działania na rzecz rodziny, macierzyństwa, rodzicielstwa, upowszechniania i ochrony praw dziecka, działania na rzecz osób niepełnosprawnych, promocja zatrudnienia i aktywizacji osób pozostających bez pracy i zagrożonych zwolnieniami z pracy.





## **6. Stowarzyszenie „Uniwersytet Trzeciego Wieku”**

Uniwersytet Trzeciego Wieku to jednostka, której głównym celem działalności jest aktywizacji osób starszych 50+ i wykorzystanie ich potencjału – wiedzy, doświadczenia, umiejętności, dla rozwoju społeczeństwa, szczególnie społeczeństwa lokalnego. Studentami Uniwersytetu są osoby starsze, które po latach pracy, wychowywania dzieci czy też wnuków, chcą spotykać się z podobnymi do siebie osobami, osobami z podobnymi problemami, ale też pasjami, czy organizować sobie wolny czas, którego często mają w nadmiarze. Na zajęciach UTW mają szanse ponownie otworzyć się na otaczający ich świat i czerpać radość ze spędzanego wspólnie z „rówieśnikami” czasu.

## **7. Lokalna Grupa Działania „Nad Drzewicką”**

Stowarzyszenie od 2008 roku działa na rzecz rozwoju turystyki, rekreacji i sportu na terenie Gminy. Organizuje liczne imprezy rekreacyjne dla mieszkańców.

## **8. Centrum Aktywności Lokalnej w Drzewicy**

4 czerwca 2020 roku w Zespole Szkół Powiatowych w Drzewicy odbyło się zebranie założycielskie stowarzyszenia Centrum Aktywności Lokalnej w Drzewicy. W zebraniu wzięło udział 8 członków założycieli. W trakcie zebrania uczestnicy przyjęli jednogłośnie Statut Stowarzyszenia oraz wybrali Edytę Bartos na Prezesa Zarządu. Uznano, że Stowarzyszenie będzie realizowało zadania z zakresu m.in.: pomocy społecznej, w tym pomocy rodzinom i osobom w trudnej sytuacji życiowej oraz wyrównywania szans tych rodzin i osób; pomocy ofiarom katastrof, klęsk żywiołowych, konfliktów zbrojnych i wojen w kraju i za granicą; wspierania rodziny, macierzyństwa, rodzicielstwa i systemu pieczy zastępczej; integracji i reintegracji zawodowej i społecznej osób zagrożonych wykluczeniem społecznym; działalności charytatywnej; mniejszości narodowych i etnicznych oraz języka regionalnego; integracji cudzoziemców; ochrony i promocji zdrowia, ratownictwa i ochrony ludności, przeciwdziałaniu uzależnieniom i patologiom społecznym oraz porządku i bezpieczeństwa publicznego; dzieci i młodzieży, osób chorych, niepełnosprawnych oraz osób w wieku emerytalnym; promocji zatrudnienia i aktywizacji zawodowej osób pozostających bez pracy i zagrożonych zwolnieniem z pracy; zwiększenia świadomości prawnej społeczeństwa, upowszechniania i ochrony wolności i praw człowieka, praw konsumentów, praw dziecka, równych praw kobiet i mężczyzn oraz swobód obywatelskich, a także działań wspomagających rozwój demokracji; rewitalizacji, wspomaganie rozwoju gospodarczego, w tym przedsiębiorczości, a także rozwoju techniki, wynalazczości i innowacyjności oraz rozpowszechniania i wdrażania nowych rozwiązań technicznych w praktyce gospodarczej; wspomaganie rozwoju wspólnot i społeczności lokalnych, integracji europejskiej oraz rozwijania kontaktów i współpracy między społeczeństwami.

## **9. Ludowy Klub Kajakowy Drzewica**

Celem klubu jest krzewienie kultury fizycznej wśród dzieci, młodzieży i dorosłych oraz wychowywanie dzieci i młodzieży przez kulturę fizyczną i sport. Klub kajakowy w Drzewicy funkcjonuje od 1978 roku (wcześniej KS „Gerlach” Drzewica. Corocznie na torze slalomowym w Drzewicy odbywają się regaty kajakowe z udziałem klubów kajakowych z całej Polski.

## **10. Miejsko Gminny Klub Sportowy „Drzewica”**

MGKS „Drzewica” istnieje od 1924 roku, a przez blisko 60 lat nosił w swojej nazwie fabrykę „Gerlach”, niegdyś będąca jego sponsorem. Klub zrzeszony w Łódzkim Związku Piłki Nożnej, działa dla propagowania kultury fizycznej i zdrowotnej, szkolenia młodzieży, organizowania czasu wolnego i odnoszenia sukcesów w piłce seniorskiej.



### 11. Ludowy Klub Sportowy Radzice

Celem klubu jest krzewienie kultury fizycznej wśród dzieci, młodzieży i dorosłych oraz wychowywanie dzieci i młodzieży przez kulturę fizyczną i sport. Klub funkcjonuje od 1988 roku. Co roku na stadionie w Radzicach Dużych organizowany jest Turniej o Puchar Stanisława Kowalczyka „BRATA”.

### 12. Koła Gospodyń Wiejskich

Na terenie gminy funkcjonują KGW w Radzicach Dużych i Małych, Żardkach, Brzuzie, Trzebinie, Idzikowicach, Domasznie, Dąbrówce, Werówce, Jelni, Zakościelu, Brzustowcu, Krzczonowie oraz w Strzyżowie. W 2019 roku powstało Koło Gospodyń Miejskich Drzewiczanki. Działania organizacji przede wszystkim kultywują folklor opoczyński, uczestnicząc w lokalnych i regionalnych świątach ludowych.

### 13. Ochotnicze Straże Pożarne z terenu Gminy Drzewica<sup>7</sup>

Na terenie Gminy Drzewica działa 11 ochotniczych straży pożarnych. Dwie z nich funkcjonują w Krajowym Systemie Ratowniczo-Gaśniczym.

### 14. Koło Nr 3 w Drzewicy Polskiego Związku Wędkarskiego

Początki koła sięgają lat pięćdziesiątych XX wieku. W 2017 roku koło obchodziło 65-lecie istnienia. Zarząd organizuje cykliczne imprezy wędkarskie dla dzieci, młodzieży i dorosłych, m.in. „Wakacje z wędką”. Wędkarze biorą także udział w zawodach wyjazdowych. Koło zrzesza ok 300 członków.

### 15. Koło łowieckie „Gerlach”

Koło powstało w 1965 roku. Swoim zasięgiem obejmuje północno-wschodnią część Gminy.

## PROMOCJA GMINY

Celem strategicznym promocji jest zwiększenie zainteresowania Gminą Drzewicą przy wykorzystaniu potencjału miejscowego i szans tkwiących w otoczeniu oraz tworzeniu wizerunku gminy atrakcyjnej, przyjaznej dla mieszkańców i gości. Promocja obejmuje zorganizowane działania, polegające na prezentowaniu walorów przyrodniczych, rekreacyjnych, turystycznych i kulturowych jak również ukazywanie działań samorządu związanych z rozwojem infrastruktury technicznej i społecznej.

Działania promocyjne dzielimy na dwa obszary:

- Promocja wewnętrzna – skierowana do mieszkańców. Jej celem jest kształtowanie pozytywnego wizerunku gminy i miasta, jako miejsca przyjaznego, o wielu walorach, w którym warto mieszkać i do którego warto powracać. W tym obszarze wykorzystujemy m.in. SMS-owy System Informowania Mieszkańców o planowanych imprezach, uroczystościach i zagrożeniach np. atmosferycznych.
- Promocja zewnętrzna skierowana jest głównie do mieszkańców regionu, osób odwiedzających naszą gminę, także mieszkańców sąsiednich gmin i miasteczek. W celach

<sup>7</sup> Więcej o OSP w rozdziale „Bezpieczeństwo publiczne i ochrona przeciwpożarowa.”



promocyjnych świadomie wykorzystujemy wartości regionu i kreujemy atrakcyjną „osobowość” Gminy Drzewica i jej mieszkańców oraz staramy się pokazać wszystkie działania realizowane na terenie naszej gminy

Promocja Gminy Drzewica uzupełnia Strategię Rozwoju Lokalnego Drzewicy, określa jego formy i zakłada partnerską współpracę wszystkich podmiotów o charakterze społecznym, edukacyjnym, turystycznym, rekreacyjnym, sportowym i kulturalnym. Dlatego też szczególną rolę w zakresie promocji Gminy Drzewica odgrywa współpraca z Regionalnym Centrum Kultury, placówkami oświatowymi, klubami sportowymi, kołami gospodyń wiejskich oraz organizacjami pozarządowymi. Współpracujemy również z podmiotami o podobnym charakterze z poza gminy. Do najistotniejszych działań należą te związane z współpracą przy organizacji wydarzeń wraz z Urzędem Marszałkowskim w Łodzi czy Warszawie. Włączenie się władz wojewódzkich chociażby poprzez objęcie patronatem honorowym wielu działań podnosi zarówno rangę jak i prestiż wszystkich wydarzeń.

Najważniejszym źródłem informacji na temat działań gminy są:

- Strona internetowa Urzędu Miejskiego: [www.drzewica.pl](http://www.drzewica.pl);
- Lokalne media i prasa;
- Media społecznościowe;
- Tablice informacyjne usytuowane na terenie Gminy Drzewica w tym multimedialny bilbord znajdujący się na Placu Wolności;
- SMS-owy System Informowania Mieszkańców.

Organizujemy i współorganizujemy imprezy sportowe o charakterze lokalnym, regionalnym a także ponad regionalnym m.in.:

1. Regaty kajakowe
2. Splywy kajakowe
3. Rajdy pieszo rowerowe
4. Halowy turniej w piłce nożnej
5. Turniej Kowalczyka „Brata” w Radzicach Dużych
6. Turniej w piłce siatkowej
7. Zawody w „Lotach Gołębi Poczтовых”
8. Zawody w kajak polo na Zalewie Drzewickim
9. Rozgrywki szachowe i warcabowe o Puchar Burmistrza
10. Wyścig kolarski „Szlakiem Walk Majora Hubala”
11. Bieg uliczny „Drzewica Summer Run”

Wyróżnikiem Gminy jest tor kajakarstwa górskiego usytuowany na nizinie. Chcemy by z każdym rokiem coraz więcej osób miało możliwość odwiedzenia obiektu przez uczestnictwo w zawodach sportowych jak również przez obecność w charakterze kibiców. Szczególną rolę w tym zakresie odgrywa promocja imprez sportowych, które odbędą się w Drzewicy. Integralną częścią nie tylko toru kajakowego, ale również krajobrazu i mapy sportowej Drzewicy jest Zalew Drzewicki. Promocja rozbudowanego Ośrodka Sportu i Rekreacji w Drzewicy obejmuje organizację rozgrywek kajak – polo oraz kreowanie aktywnego wypoczynku oraz walorów turystycznych miasta poprzez



przygotowywanie materiałów promocyjnych w postaci spotów relacjonujących wydarzenia z terenu Ośrodka.

Marka miasta w strategii promocji jest komunikatem wielopoziomowym, opartym na:

- Systemie wyróżników miasta, czyli idei przewodniej marki,
- Strategii promocji w szerszym rozumieniu, czyli strategii komunikacji,
- Systemie komunikacji, czyli nazwie marki i sloganie promocyjnym,
- Systemie identyfikacji wizualnej.

Tworzenie pożądanego obrazu miasta powinno być więc prowadzone wielotorowo, na każdym poziomie komunikując te same cechy wyróżniające miasto. Na poziomie komunikacji i kreacji miasta ważna jest spójność przesłania, czyli idea przewodnia marki, wyływająca z misji, oparta na największych atutach jako wyróżnikach marki.

Ze względu na budowanie indywidualnego i wyrazistego obrazu miasta, dla celów promocyjnych, jako najważniejsze wybrano następujące:

- Atrakcyjna lokalizacja (centralna Polska)
- Atrakcyjne i różnorodne walory
  - turystyczne, rekreacyjne i przyrodnicze
  - baza sportowa stanowi potencjał oraz szansę medialnej promocji
  - obiekt RCK i imprezy kulturalne
  - bogata historia miasta i zasoby historyczne
  - rozwinięta infrastruktura oraz liczne projekty inwestycyjne

Kreowanie wizerunku Gminy Drzewica zostanie oparte na podkreśleniu ww. atutów w taki sposób, aby osiągnąć następujący przekaz:

- Unikatowy – zbudowany na oryginalnym motywie przewodnim
- Atrakcyjny – oddziałując na emocje i odczucia, będzie wzbudzać pozytywne skojarzenia
- Prosty – oparty na jednym indywidualnym i wyrazistym elemencie
- Aktualny i wiarygodny – musi wynikać z faktycznych cech i elementów wyróżniających miasto i gminę oraz dotyczyć realistycznej wizji przyszłości miasta.

Głównym zamiarem tychże kroków będzie określenie osobowości miasta poprzez odpowiednią atmosferę komunikacyjną i pożądane skojarzenia na tle innych podobnych. Ważnym elementem będzie również odpowiednia koordynacja działań promocyjnych realizowanych przez Urząd Miejski w Drzewicy, jak również przez inne jednostki działające na terenie Gminy. Zakładając realizację celów misji promocji miasta mamy nadzieję uzyskać większą efektywność działań promocyjnych, co w następstwie doprowadzi do skutecznego dotarcia do określonych grup docelowych.



## Drzewica – POCZUJ PASJE

W 2019 roku Gmina Drzewica wprowadziła do przestrzeni audiowizualnej logotyp pn. „Drzewica – poczuj pasje”. Identyfikator w postaci logotypu jest jednym z podstawowych elementów systemu graficznego w materiałach i drukach biurowych. Logotyp wykorzystywany jest także na plakatach i materiałach promujących Gminę Drzewica (zaproszenia, ulotki, foldery, gadżety).

# DRZEWICA

## POCZUJ PASJE

W roku 2020 „Drzewica – poczuj pasje” zaczęło funkcjonować nie tylko pod postacią systemu graficznego, ale także jako cykl eventów. „Drzewica – poczuj pasję do sportu” to projekt, którego realizatorem było stowarzyszenie Lokalna Grupa Działania „Nad Drzewiczką”, przy współudziale Ludowego Klubu Kajakowego Drzewica, Ośrodka Sportu i Rekreacji oraz Urzędu Miejskiego w Drzewicy. Zadanie realizowane było w ramach Budżetu Obywatelskiego Województwa Łódzkiego 2020 – Łódzkie na plus. Tor kajakarstwa slalomowego, czy wyciąg do wakeboardingu na zbiorniku drzewickim, ale i sam drzewicki zalew stanowią niewątpliwie wyróżnik naszej Gminy. Drzewica wykazuje potencjał, by stać się jednym z głównych ośrodków sportów wodnych województwa. Głównie przez swych kajakarzy znana jest szerokiej grupie kibiców w całej Polsce. To również kolebka ludzi, którzy z pasją łączą zamiłowanie do sportu oraz chęć dzielenia się swym doświadczeniem z innymi. A zatem w mieście medalistów olimpijskich i mistrzów świata projekt „Drzewica – poczuj pasję do sportu” był propozycją organizacji cyklu imprez wodnych o charakterze regionalnym:

- Zawodów wakeboardowych
- Zawodów w kajakarstwie slalomowym
- Zawodów w kajak polo
- Splywu kajakowego dla mieszkańców regionu





## BEZPIECZEŃSTWO PUBLICZNE I OCHRONA PRZECIWOŻAROWA

### Charakterystyka organizacyjna Posterunku Policji w Drzewicy<sup>8</sup>

Od 7 grudnia 2016 r. na terenie Gminy Drzewica oraz Gminy Poświętne funkcjonuje utworzony Posterunek Policji w Drzewicy, w skład którego wchodzi 9 etatów policyjnych oraz jeden etat cywilny. Struktura jednostki przedstawia się następująco;

- kierownik
- zespół ds. prewencji w tym asystent, trzech dzielnicowych oraz czterech funkcjonariuszy patrolowych
- pracownik cywilny prowadzący sekretariat.

Posterunek otwarty jest od poniedziałku do piątku w godz. 7-15, jednakże, jeżeli potrzeba służby tego wymaga czynny jest również w niestandardowych dniach i godzinach. Obsada dzielnicowych z dniem 1 marca 2020 r. uległa wzmocnieniu o kolejny etat dzielnicowego w związku z powyższym nastąpiła reorganizacja przydzielonych rejonów służbowych i tak:

- teren miasta Drzewica obsługuje st. asp. Paweł Janik
- teren gminy Drzewica obsługuje asp. Michał Szczepanik
- teren gminy Poświętne obsługuje sierż. szt. Anna Kucharska – Balcerek.

Ten nowy podział rejonów służbowych niewątpliwie usystematyzował i ujednolicił obszarowo poszczególne rejonu służbowe, co niewątpliwie będzie przekładać się na efektywność pełnionej służby przez poszczególnych dzielnicowych a co za tym idzie pozytywny odbiór wśród lokalnej społeczności. Służba patrolowa pełniona jest całodobowo, gdzie z uwagi na stan etatowy uzupełniana jest przez funkcjonariuszy OPI Wydziału Prewencji Komendy Powiatowej w Opocznie.

### Zagadnienia ogólne – problematyka prewencyjna.

#### Interwencje policyjne w rejonie działania PP w Drzewicy wg stanu w SESPOL

Rok / Miejsce	2018	2019	2020
Interwencje ogółem	1245	1626	1671

#### Liczba procedur NK prowadzonych przez dzielnicowych na terenie Gminy Drzewica

Rok / Miejsce	2018	2019	2020
Miasto Drzewica	8	9	13
Gmina Drzewica	30	17	19
<b>Razem</b>	<b>38</b>	<b>26</b>	<b>32</b>

<sup>8</sup> Analiza Prewencyjna opracowana została przez Posterunek Policji w Drzewicy



Powyższa tabela przedstawia wykaz liczbowy procedury Niebieska Karta, obejmujący swoim zakresem okres 2018 – 2020, należy podkreślić, iż wartości te są zbliżone przez co należy rozumieć, iż ten aspekt społeczny jakim jest przemoc w rodzinie nadal jest widoczny i dążyć należy do jego minimalizowania w sferze społecznej, niemniej jednak nie możemy zapominać o istotnej w tej materii kwestii tzw. ciemnej liczby zjawisk przemocy domowej, których areną są cztery domowe ściany i wielopłaszczyznowa trudność w ujawnianiu owych zjawisk /wstyd, anonimowość, znieczulica społeczna sąsiadów, etc./.

**Inne efekty służb prewencyjnych uzyskane przez służby patrolowe PP w Drzewicy na przestrzeni 2018-19 roku w porównaniu do roku 2020**

Naturalnie w/w dane nie stanowią pełnego katalogu działań policji. Choć niewielkie, siły tutejszej jednostki w minionym roku w większości bardziej istotnych i wymiernych działań prewencyjnych osiągnęły zbliżone wyniki do laty poprzednich, czego dowodem są min., niektóre z n/w danych.

Rok / kategoria	2018	2019	2020
Legitymowani	3576	4293	4818
Wywiady, ustalenia, pisma złeczone	599	569	625
Mandaty karne	215	241	454
Pouczenia	727	706	1006

**Stan zagrożenia na drogach w roku 2020 na terenie Gminy Drzewica w porównaniu do lat 2018/2019**

Droga	Liczba wypadków 2018 / 2019/2020	Liczba zabitych 2018 / 2019/2020	Liczba Rannych 2018 / 2019/2020	Liczba Kolizji 2018 / 2019/2020
W – 728	4 / 2 / 1	0 / 0 / 1	8 / 3 / 0	20 / 14 / 11
Drogi gminne i powiatowe	5 / 12 / 3	0 / 2 / 0	7 / 13 / 4	34 / 37 / 26
Razem	9 / 14 / 4	0 / 2 / 1	15 / 16 / 4	54 / 51 / 37



**Przestępczość na terenie działania PP w Drzewicy w 2020 roku po wybranych grupach aktów prawnych, w porównaniu do lat poprzednich**

Kategoria / Rok	2018	2019	2020
Uszczerbek na zdrowiu	2	4	4
Bójka i pobicie	0	1	2
Kradzież	9	11	8
Kradzież z włamaniem	11	10	6
Rozbój i przestępstwa rozbójnicze	0	0	0
Zniszczenia mienia	2	5	2
Przestępstwa narkotykowe	6	24	4
Kierowanie w stanie nietrzeźwości	18	16	16

W w/w analizie danych na uwagę zasługują kategorie w postaci: kradzieży z włamaniem, kradzieży mienia oraz przestępstw narkotykowych. Analiza i wiedza policyjna prowadzą bowiem do wniosków, iż to właśnie te kategorie winny stanowić bez wątpienia główny przedmiot policyjnego zainteresowania, rozumianego w jego wszelkich aspektach, w najbliższym czasie. Na uwagę zasługuje także spadek liczby odnotowanych kradzieży i kradzieży z włamaniem natomiast odnotowano wzrost ujawnionych przestępstw narkotykowych.

**Podsumowanie**

Powyżej przedstawiono syntetyczną analizę funkcjonowania Posterunku Policji oraz uzyskanych efektów służb jednostki na przestrzeni 2020 roku, w niektórych elementach porównując je do danych za okres kilku ostatnich lat. Analiza ta ma za zadanie min., wypracowanie kierunków naszego głównego zainteresowania w roku 2021 zarówno w sferze zagadnień prewencyjnych, a w szczególności w głównej mierze ukierunkować realizację zadań na wykrywalność czynów ukierunkowanych na mienie / włamania, kradzieże / oraz na zagadnienie narkotyków, a nadto;

1. dążyć do utrzymania wzrostowej tendencji w ilości kierowanych do zadań służb patrolowych i obchodowych, a także w porozumieniu z samorządem Drzewicy kontynuować system służb ponadnormatywnych kierowanych na teren miasta Drzewica,
2. poddać analizie warunki infrastrukturalne „sprzyjające” zjawiskom przestępnym w celu sygnalizowania władzom samorządowym konieczności podejmowania określonych środków zaradczych,
3. organizować debaty społeczne i spotkania z mieszkańcami celem podnoszenia świadomości prawnej i obywatelskiej społeczeństwa w kreowaniu poczucia bezpieczeństwa w swoim miejscu zamieszkania, pracy,
4. podjąć zagadnienie profilaktyki społecznej, poprzez organizację wespół z podmiotami poza policyjnymi / RCK, GKRPA etc., / różnego rodzaju przedsięwzięć skierowanych do dzieci, młodzieży, a także osób starszych,





5. prowadzenia intensywnych działań profilaktycznych zmierzających do podniesienia poziomu zabezpieczenia mienia, reakcji na osoby i zjawiska związane z problematyką bezpieczeństwa osób i mienia, współdziałania z policją, sąsiedzkiej czujności.

#### DZIAŁALNOŚĆ JEDNOSTEK OCHOTNICZYCH STRAŻY POŻARNYCH W DRZEWICY

Na terenie Gminy Drzewica działa 11 jednostek OSP, w tym dwie należące do Krajowego Systemu Ratowniczo – Gaśniczego: Drzewica i Krzczonów. W powiecie opoczyńskim to właśnie na terenie Gminy Drzewica jest najwięcej jednostek Ochotniczej Straży Pożarnej. Wszystkie jednostki OSP są zarejestrowane w Krajowym Rejestrze Sądowym i działają jako stowarzyszenia w następujących miejscowościach: Drzewica, Domaszno, Radzice Duże, Krzczonów, Strzyżów, Brzustowiec, Jelnia, Zakościele, Dąbrówka, Trzebina, Żardki. Najstarszą jednostką na terenie gminy jest OSP Drzewica założona w 1916 roku, OSP Żardki powstała najpóźniej - w 1957 r.

Tabela 1. Rok założenia OSP w Gminie Drzewica

	Miejscowość	Rok zał.
1.	Brzustowiec	1917
2.	Dąbrówka	1954
3.	Domaszno	1927
4.	Drzewica	1916
5.	Jelnia	1945
6.	Krzczonów	1928
7.	Radzice Duże	1926
8.	Strzyżów	1954
9.	Trzebina	1946
10.	Zakościele	1954
11.	Żardki	1957

Źródło: <https://www.osp.org.pl/2020/rezultat.php>

Stowarzyszenie jest dobrowolnym, samorządnym, trwałym zrzeszeniem o celach niezarobkowych. Samodzielnie określa swoje cele, programy działania i struktury organizacyjne oraz uchwała akty wewnętrzne dotyczące jego działalności. Opiera swoją działalność na pracy społecznej członków. Celem OSP są: działania na rzecz ochrony życia, zdrowia i mienia przed pożarami, klęskami żywiołowymi i zagrożeniami ekologicznymi lub innymi miejscowymi zagrożeniami; wykonywanie zadań z zakresu ochrony przeciwpożarowej zleconych przez organy administracji publicznej; działanie na rzecz ochrony środowiska; informowanie o występujących zagrożeniach pożarowych i innych zagrożeniach miejscowych oraz sposobach ich zapobiegania; rozwijanie i upowszechnianie



działalności kulturalnej i sportowej; organizowanie pożarniczego i obronnego wychowania dzieci i młodzieży.

Zapewnieniem ciągłości szeregów OSP są młodzieżowe drużyny pożarnicze, w których młodzież poznaje tajniki strażackiej służby, zasady zapobiegania pożarom oraz zachowania w wypadku zagrożenia. Ogółem w Gminie działa 6 Młodzieżowych Drużyn Pożarniczych (MDP), do których należy 22 dziewcząt i 46 chłopców w wieku 12-18 lat. MDP działają przy OSP w Drzewicy, Krzczonowie, Domasznie, Żardkach, Jelni i Brzustowcu. W Radzicach Dużych i Krzczonowie działają Kobiące Drużyny Pożarnicze. Wszystkie jednostki posiadają strażnice, w których garażowane są samochody pożarnicze oraz przechowywany jest sprzęt gaśniczy, ratowniczy, umundurowanie, odzież ochronna i specjalna.

W OSP Drzewica i Krzczonów działa elektroniczny system selektywnego alarmowania - załączający systemy alarmowe w chwili zadysponowania tych jednostek do wyjazdu. Strażacy z tych jednostek oraz w OSP Radzice Duże, korzystają z systemu alarmowego E-remiza, powiadamiającego każdego z nich drogą SMS o zaistniałym pożarze, wypadku czy miejscowym zagrożeniu.

Na podstawie dokumentów z walnych zebrań sprawozdawczych w OSP za rok 2019 (w roku 2020 z racji epidemii zebrania sprawozdawczo - wyborcze nie odbyły się - stąd brak aktualnych danych), liczba druhow w poszczególnych jednostkach jest następująca:

Tabela 2. Liczba członków zwyczajnych w poszczególnych jednostkach OSP

Lp.	Miejscowość	Mężczyźni	Mężczyźni 18-65	Mężczyźni ponad 65	Kobiety	Kobiety 18-65	Kobiety ponad 65	Mężczyźni mogący brać bezpośredni udział w akcjach rat.-gaśn.	Kobiety mogące brać bezpośredni udział w akcjach rat.-gaśn.
1.	Brzustowiec	29	27	2	3	3	0	10	1
2.	Dąbrówka	20	13	7	0	0	0	2	0
3.	Domaszno	25	22	3	0	0	0	10	0
4.	Drzewica	41	35	6	1	1	0	33	0
5.	Jelnia	34	29	5	0	0	0	11	0
6.	Krzczoneń	37	34	3	0	0	0	25	0
7.	Radzice Duże	40	36	4	10	10	0	22	0
8.	Strzyżów	17	17	0	3	3	0	4	0
9.	Trzebina	24	20	4	2	2	0	6	0
10.	Zakościele	29	24	5	0	0	0	7	0
11.	Żardki	26	24	2	0	0	0	4	0

Źródło: <https://www.osp.org.pl/2018/rezultat.php>



Ogółem na terenie gminy jest **321 członków zwyczajnych OSP**, w tym mężczyzn 305, kobiet 16.

Liczba członków honorowych 7, wspierających 3.

Liczba członków razem 331, w tym mężczyzn 314, kobiet 17.

Liczba członków zwyczajnych mogących brać bezpośredni udział w akcjach ratowniczo-gaśniczych 131, w tym mężczyzn 130, kobiet 1.

Ilość interwencji jednostek ochrony przeciwpożarowej w celu likwidacji skutków miejscowych zagrożeń (zdarzenie wynikające z rozwoju cywilizacyjnego, działań człowieka lub naturalnych sił przyrody, stwarzające zagrożenia dla życia, zdrowia, mienia lub środowiska) przewyższa ilość pożarów. Ilość poszczególnych rodzajów zdarzeń w roku 2020 na terenie Gminy Drzewica – w nawiasie podano udział procentowy zdarzeń w stosunku do wszystkich akcji na terenie powiatu opoczyńskiego:

- pożary 51 (14,9%)
- miejscowe zagrożenia 74 (7,6%)
- alarmy fałszywe 8 (17,8%)

Ogółem 133(9,8%)

Wykres 1. Ilość poszczególnych rodzajów zdarzeń w roku 2020.

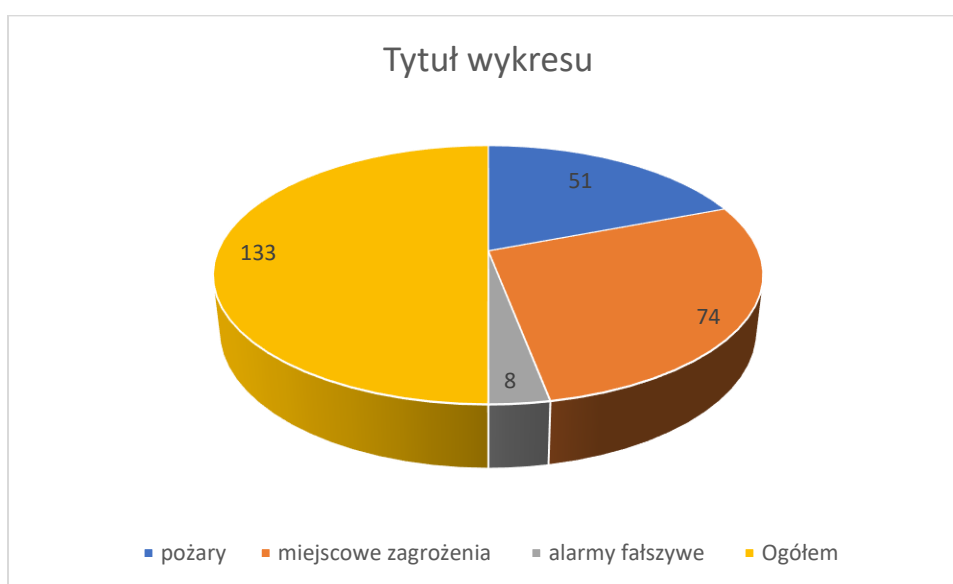

Źródło: Dane z PSP w Opocznie.

Najbardziej aktywną wśród Ochotniczych Straży Pożarnych w Gminie Drzewica w 2020 roku była jednostka z Drzewicy. Drzewiccy ochotnicy wyjeżdżali do różnych działań w sumie 91 razy. OSP Drzewica będąca w Krajowym Systemie Ratowniczo-Gaśniczym, do którego w powiecie opoczyńskim należy 19 OSP, posiada od lat największą liczbę wyjazdów do pożarów i miejscowych zagrożeń. Na drugim miejscu w tym zestawieniu znalazło się OSP Radzice Duże z 35 wyjazdami, a na trzecim miejscu OSP Krzczonów –28 wyjazdów.



Tabela 3. Liczba wyjazdów do zdarzeń w roku 2020 poszczególnych jednostek OSP.

Lp.	Miejscowość	Pożary - wyjazdy	Miejscowe zagrożenia - wyjazdy	Alarmy fałszywe-wyjazdy
1.	Brzustowiec	4	15	0
2.	Dąbrówka	0	0	0
3.	Domaszno	1	0	0
4.	Drzewica	33	51	7
5.	Jelnia	0	4	0
6.	Krzczonów	16	11	1
7.	Radzice Duże	17	16	2
8.	Strzyżów	0	1	0
9.	Trzebina	0	11	0
10.	Zakościele	0	11	0
11.	Żardki	2	11	0

Źródło: Dane z PSP w Opocznie

Na terenie powiatu opoczyńskiego działają 62 jednostki OSP.

W działaniach ratowniczo-gaśniczych na terenie powiatu brali udział ratownicy PSP przy współudziale OSP.

Liczba strażaków i samochodów dysponowanych do akcji ratowniczo-gaśniczych przedstawia się następująco:

Jednostki biorące udział w akcjach	Liczba samochodów	Liczba strażaków
JRG PSP	1178	3926
OSP KSRG	879	4967
Inne OSP	186	1380

Źródło: Dane z PSP w Opocznie

W 6 jednostkach znajdują się samochody ratowniczo-gaśnicze lekkie, a w 4 samochody ratowniczo-gaśnicze średnie, OSP Drzewica posiada 2 samochody ratowniczo-gaśnicze ciężkie.

Dla właściwego zabezpieczenia logistycznego jednostek OSP Urząd Miejski w Drzewicy przekazał 356.594,69 zł. na działalność bieżącą. OSP Krzczonów i OSP Drzewica otrzymały z PSP w ramach KSRG 16.822 zł., OSP Drzewica 13.022,00 zł OSP Krzczonów 3.800,00 zł. W ramach dofinansowania OSP Radzice otrzymało z PSP na remont strażnicy 10.000 zł, na sprzęt i umundurowanie 12.681 zł. Na zakup 37 kompletów mundurów wyjściowych (mundur wyjściowy, czapka rogatywka, koszula, sznur do koszuli, sznur galowy, krawat) OSP Drzewica otrzymała dofinansowanie w kwocie 29.808,07 z Lokalnej Grupy Działania Dolina Pilicy. Wszystkie jednostki OSP otrzymały bezzwrotną pożyczkę z Urzędu Pracy



w wysokości 10 % wydatków poniesionych w poprzednim roku. Zrealizowano zakupy sprzętu ratowniczo- gaśniczego, medycznego, sportowego oraz elementy umundurowania.

Strażacy wyjeżdżali także do nietypowych zdarzeń takich jak np.:

- zabezpieczenie lądowania LPR
- pomoc ZRM transporcie osób chorych
- działania związane z epidemią COVID-19 – głoszenie komunikatów, dostarczanie żywności i maseczek, przygotowanie oraz dostarczenie łóżek i namiotu do DPS w Drzewicy.

Akcja poszukiwania padłych dzików przeprowadzona w związku z wykryciem wirusa afrykańskiego pomoru świń (ASF) u dzika znalezionego w Antoniowie (Gmina Gielniów).



Źródło: Urząd Miejski w Drzewicy

Druhowie OSP dostarczali maseczki jednorazowe dla mieszkańców gminy



Źródło: Urząd Miejski w Drzewicy

## ZARZĄDZANIE KRYZYSOWE W GMINIE

W dniu 22 sierpnia 2007 roku weszła w życie ustawa o zarządzaniu kryzysowym z dnia 26 kwietnia 2007 r. (Dz. U. z 2019 r., poz. 1398). Rozwiązania przyjęte w ustawie o zarządzaniu kryzysowym mają pomóc w przygotowaniu do przeciwdziałania skutkom zdarzeń o znacznych rozmiarach, z którymi nie mogą radzić sobie pojedyncze podmioty i służby a wymagane jest działanie skoordynowane.

**Zarządzanie kryzysowe** to działalność organów administracji publicznej będąca elementem kierowania bezpieczeństwem narodowym, która polega na zapobieganiu sytuacjom kryzysowym, przygotowaniu do podejmowania nad nimi kontroli w drodze zaplanowanych działań, reagowaniu w przypadku wystąpienia sytuacji kryzysowych oraz odtwarzaniu infrastruktury lub przywracaniu jej pierwotnego charakteru.

**Sytuacja kryzysowa** to stan narastającej destabilizacji powodujący intensywne, trwałe i długofalowe pogorszenie funkcjonowania społeczeństwa i państwa. Charakteryzuje się eskalacją zagrożenia, utratą kontroli nad ograniczeniem skutków zdarzenia przez poszczególne służby, inspekcje lub straż. Sytuacja taka, może powodować ujemne skutki w gospodarce a także może mieć wpływ na stosunki zagraniczne.

**Reagowanie kryzysowe** to bieżące działania służb ratowniczych przeciwdziałające wszelkim zdarzeniom:

- zagrażającym zdrowiu i życiu obywateli oraz środowisku,
- niesienie pomocy poszkodowanym,
- zmierzające do ograniczenia lub zlikwidowania ich skutków.



Organem właściwym w sprawach zarządzania kryzysowego na terenie Gminy jest Burmistrz. Do zadań Burmistrza w sprawach zarządzania kryzysowego należy kierowanie działaniami związanymi z monitorowaniem, planowaniem, reagowaniem i usuwaniem skutków zagrożeń na terenie Gminy oraz realizacja zadań z zakresu planowania cywilnego. Wśród zadań z planowania cywilnego do obowiązków Burmistrza należy opracowywanie i przedkładanie staroście do zatwierdzenia gminnego planu zarządzania kryzysowego. Burmistrz jest organem właściwym do zarządzania, organizowania i prowadzenia szkoleń, ćwiczeń i treningów z zakresu reagowania na potencjalne zagrożenia oraz wykonywania przedsięwzięć wynikających z planu operacyjnego funkcjonowania gminy.

Wśród kompetencji Burmistrza jest również przeciwdziałanie skutkom zdarzeń o charakterze terrorystycznym oraz działania z zakresu infrastruktury krytycznej. Swoje zadania Burmistrz wykonuje przy pomocy komórki organizacyjnej Urzędu Miejskiego właściwej w sprawach zarządzania kryzysowego. Organem pomocniczym Burmistrza w zarządzaniu kryzysowym jest Gminny Zespół Zarządzania Kryzysowego (GZZK). Został on powołany przez Burmistrza i wykonuje zadania związane z oceną występujących potencjalnych zagrożeń mających wpływ na bezpieczeństwo mieszkańców, prognozowanie tych zagrożeń oraz przygotowanie propozycji działań. Zespół ten przekazuje do wiadomości publicznej informacje związane z zagrożeniami. W skład GZZK, którego pracami kieruje Burmistrz, wchodzi osoby zatrudnione w Urzędzie Miejskim i gminnych jednostkach organizacyjnych. W razie potrzeby do pracy w zespole mogą być powołane inne osoby. GZZK zwoływany jest przez Burmistrza po wystąpieniu sytuacji kryzysowych, których skutki wymagają usuwania w dłuższym przedziale czasowym, kiedy trzeba m. in. zapewnić zabezpieczenie logistyczne profesjonalnych służb ratunkowych, organizować pomoc poszkodowanym, usuwać skutki zniszczeń, przywracać stan poprzedzający sytuację kryzysową.

Na mocy ustawy Burmistrz na obszarze Gminy zapewni ma także realizację takich zadań, jak:

- współdziałanie z centrami zarządzania kryzysowego organów administracji publicznej;
- nadzór nad funkcjonowaniem systemu wykrywania i alarmowania oraz systemu wczesnego ostrzegania ludności;
- współpraca z podmiotami realizującymi monitoring środowiska;
- współdziałanie z podmiotami prowadzącymi akcje ratownicze, poszukiwawcze i humanitarne;
- stały dyżur na potrzeby podwyższenia gotowości obronnej państwa.

Od 10 marca 2020 r. Gminny Zespół Zarządzania Kryzysowego (GZZK) Gminy Drzewica rozpoczął intensywne działania w związku z rozprzestrzeniającym się nowym koronawirusem SARS-COV2, rosnącym zagrożeniem epidemiologicznym oraz podejmowanymi decyzjami Rządowego Zespołu Zarządzania Kryzysowego. Gmina Drzewica była jedną z pierwszych gmin powiatu opoczyńskiego, w której wykryto pierwsze zachorowania na Covid-19, m. in. w Domu Pomocy Społecznej w Drzewicy.

GZZK przygotował wiele informacji i komunikatów dla naszych mieszkańców w związku z walką z koronawirusem SARS-Cov2.



Burmistrz Drzewicy udzielił pomocy dla Domu Pomocy Społecznej w Drzewicy w formie:

1. Wsparcie finansowe w wysokości - 5000,00 (słownie: pięć tysięcy) zł.
2. Pomoc materialna:
  - a) maseczki ochronne - 300 szt. o wartości - 1 476,00 zł
  - b) kombinezon jednorazowy - 25 szt. - - 397,25 zł
  - c) środek dezynfekcyjny - 20 l - - 318,80 zł
3. Użyczo 20 szt. łóżek, 20 szt. kocy i duży namiot do dezynfekcji.

Burmistrz udzielił wsparcia dla:

- a) Szpitala Powiatowego w Opocznie na zakup materiałów w wysokości 19.986,74 zł,
- b) Szpitala w Nowym Mieście nad Pilicą na zakup materiałów w wysokości 19.980,30 zł.

Dodatkowo każda rodzina w naszej Gminie otrzymała po 3 szt. maseczek wielokrotnego użytku.

W wyznaczonych przez Gminę miejscach do odbywania kwarantanny przebywały:

1. Od 6 do 11 kwietnia – 1 osoba.
2. Od 12 do 17 kwietnia – 4 osoby.
3. Od 18 do 22 kwietnia – 7 osób.
4. Od 23 do 24 kwietnia – 6 osób.
5. 25 kwietnia – 8 osób.
6. 26 kwietnia – 10 osób.
7. Od 27 kwietnia do 1 maja – 11 osób.
8. Od 2 do 4 maja – 10 osób.
9. Od 5 do 8 maja – 7 osób.
10. Od 9 do 10 maja – 3 osoby.

Nieco wcześniej, w lutym 2020 r. w związku z wykryciem wirusa afrykańskiego pomoru świń (ASF) u dzika znalezionego w Antoniowie (Gmina Gielniów) na terenie Gminy Drzewica odbyła się masowa akcja poszukiwania padłych dzików. Zgodnie z obowiązującymi przepisami, musiały objąć obszar w promieniu 5 km od miejsca znalezienia padłego zwierzęcia.

Akcja rozpoczęła się w sobotni poranek (godz. 8.00) na parkingu w lesie „Parchowiec” przy drodze wojewódzkiej nr 728. Tam miała miejsce oficjalna zbiórka połączona z instruktażem dotyczącym zasad bezpieczeństwa i bioasekuracji, a także wydaniem odzieży ochronnej i użyciem środków przeciwkleszczowych.

Po szkoleniu ruszyły poszukiwania w terenie, do których przystąpiły 72 osoby: żołnierze 9. Łódzkiej Brygady Obrony Terytorialnej, strażacy Ochotniczych Straży Pożarnych z terenu Gminy Drzewica, leśnicy z Nadleśnictwa Przysucha, myśliwi z Koła Łowieckiego „Gerlach” w Drzewicy i Koła Łowieckiego „Knieja” w Opocznie. Nadzór nad działaniami sprawowały: Wojewódzki Inspektorat Weterynarii w Łodzi, Powiatowy Inspektorat Weterynarii w Opocznie, Łódzki Urząd Wojewódzki w Łodzi, Starostwo Powiatowe w Opocznie, Komenda Powiatowa Policji w Opocznie oraz Urząd Miejski w Drzewicy, który reprezentowali m.in. Burmistrz Janusz Reszelewski i Sekretarz Miasta Andrzej Krzyżanowski. Z ramienia





Wojewody Łódzkiego w akcji uczestniczył Zastępca Dyrektora Wydziału Bezpieczeństwa i Zarządzania Kryzysowego ŁUW w Łodzi Marcin Szmaja.

Pierwszy etap poszukiwań objął obszar od drogi wojewódzkiej nr 728 w kierunku Żdźar, Dąbrówki i z powrotem przez tereny Drzewicy, Zakościela do drogi wojewódzkiej nr 728. W drugim etapie grupa poszukiwawcza przeczesywała lasy i pola od Żardek w stronę granicy z Gminą Rusinów, a następnie w kierunku odwrotnym. Później przeniosła się do Drzewicy, gdzie na placu za dworcem autobusowym wzięła udział w dezynfekcji. Trzecia, ostatnia część poszukiwań miała miejsce po drugiej stronie torów kolejowych - na terenach Brzustowca i Jelni.

Działania zakończyły się przy świetlicy wiejskiej - strażnicy OSP w Jelni. Tam zorganizowano dezynfekcję nie tylko uczestników, ale również samochodów wykorzystanych w akcji. Wszyscy zebrani zostali zaproszeni na ciepły posiłek przygotowany przez panie z Koła Gospodyń Wiejskich w Jelni.

Sobotnia akcja trwała osiem godzin, obejmując teren około 20 km<sup>2</sup>. Co najważniejsze, w jej trakcie nie znaleziono żadnego padłego dzika.



Źródło: Gmina Drzewica



## **GMINA DRZEWICA W ORGANIZACJACH POZARZĄDOWYCH**

### **POLSKA SIĘĆ ODNOWY I ROZWOJU WSI**

7 kwietnia 2016 roku Gmina Drzewica przystąpiła do Polskiej Sieci Odnowy i Rozwoju. Na dorocznym spotkaniu członków sieci odbywającym się w Gminie Bieliny, została podjęta uchwała dotycząca członkostwa Gminy Drzewica w PSORW. Polska Sieć Odnowy i Rozwoju Wsi (PSORW) to porozumienie gmin wiejskich i miejskich z terenu Polski, powstałe 11 marca 2013 roku na wzór sieci w wielu państwach europejskich, które wymieniają się doświadczeniami, wiedzą i praktyką w zakresie rozwoju obszarów wiejskich. Formułą działania Sieci jest partnerstwo członków PSORW na rzecz upowszechniania i wymiany doświadczeń w zakresie zarządzania rozwojem opartym na modelu partycypacyjnym oraz poszukiwanie nowych rozwiązań dla wsi i obszarów wiejskich. Członkowie Sieci wykorzystują i upowszechniają odnowę wsi, jako sprawdzoną ideę, metodę i proces rozwojowy polegający na wykorzystaniu zasobów i rewitalizacji przestrzeni wiejskiej oraz wzmacnianiu wiejskich społeczności lokalnych. Zakres i przedmiot współpracy jest ustalony szczegółowo w treści porozumienia.

W ramach współpracy członkowskiej, 7 kwietnia 2017 r. przedstawiciele sieci z całej Polski spotkali się po raz pierwszy w Drzewicy. Na zaproszenie Burmistrza Drzewicy odpowiedzieli wójtowie oraz burmistrzowie z 12 gmin członkowskich stowarzyszenia z następujących województw: kujawsko-pomorskiego, łódzkiego, podkarpackiego, dolnośląskiego, opolskiego, wielkopolskiego, świętokrzyskiego, śląskiego, małopolskiego oraz mazowieckiego. Spotkanie składało się z części studyjnej (terenowej) podczas której goście mogli zwiedzić kościół parafialny w Drzewicy, mury gotycko-renesansowego zamku, zobaczyć tor kajakarstwa slalomowego, obejrzeć przykłady odnowy wsi na terenie sołectw oraz obiekty i tereny szkolne Gminy Drzewica. Część plenarna z kolei dotyczyła bieżących zagadnień i problemów Stowarzyszenia Polska Sieć Odnowy i Rozwoju Wsi.

### **LOKALNA GRUPA DZIAŁANIA STOWARZYSZENIE DOLINA PILICY**

W związku ze zmianą przepisów dotyczących warunków jakie muszą spełnić lokalne grupy działania, aby móc przystąpić do konkursu ogłaszanego przez urzędy marszałkowskie w całej Polsce, radni Gminy i Miasta Drzewica uchwałą nr VII/49/2015 z dnia 21 kwietnia 2015 roku, zdecydowali o przystąpieniu Gminy do Stowarzyszenia Dolina Pilicy z siedzibą w Tomaszowie Mazowieckim.

Dzięki przystąpieniu gminy do LGD Dolina Pilicy organizacje pozarządowe z naszego terenu realizowały szereg projektów grantowych.

W 2020 roku 6 stowarzyszeń z terenu Gminy Drzewica ubiegało się o dofinansowanie w ramach dwóch naborów pochodzących ze środków Programu Rozwoju Obszarów Wiejskich na lata 2014-2020, Działania 19 „Wsparcie dla rozwoju lokalnego w ramach inicjatywy LEADER”. Okres realizacji zadań przypada na lata 2021 i 2022, a środki unijne pokryją 100% kosztów każdego przedsięwzięcia.

### **LISTA PROJEKTÓW**

Nabór 3/2020/G - Wzmocnienie kapitału społecznego, w tym przez podnoszenie wiedzy społeczności lokalnej w zakresie ochrony środowiska i zmian klimatycznych, także z wykorzystywaniem rozwiązań innowacyjnych.



1. **Miejsko-Gminny Klub Sportowy Drzewica:** „Zakup wózków do nawadniania boiska sportowego” (wózków samodeszczujących) – **kwota dofinansowania 30.000,00 zł.**
2. **Koło Gospodyń Miejskich „Drzewiczanki” w Drzewicy:** „Doposażenie dla KGM „Drzewiczanki” (wyposażenie gastronomiczne, zestaw wystawienniczy) – **kwota dofinansowania 10.000,00 zł.**
3. **Uniwersytet Trzeciego Wieku w Drzewicy:** „Doposażenie Stowarzyszenia Uniwersytet Trzeciego Wieku w Drzewicy w biurowy sprzęt wielofunkcyjny (zakup urządzenia wielofunkcyjnego, laptopa) – **kwota dofinansowania 20.000,00 zł.**

**łączna kwota: 60.000,00 zł.**

Nabór 4/2020/G - Promowanie obszaru objętego LSR, w tym produktów lub usług lokalnych.

1. **Towarzystwo Przyjaciół Drzewicy:** „Drzewica jaką pamiętam z dawnych lat” (konkurs literacki - nawiązujący do historii Drzewicy, wystawa historyczna) – **kwota dofinansowania 5.000,00 zł.**
2. **Uniwersytet Trzeciego Wieku w Drzewicy:** „Na szlakach turystycznych i przyrodniczych w Gminie Drzewica” (rajdy piesze – Nordic walking) – **kwota dofinansowania 5.000,00 zł.**
3. **Drzewickie Centrum Wolontariatu "Ofiarna dłoń":** Impreza lokalna "Ekologicznie, bezpiecznie i zdrowo" - **kwota dofinansowania 5.000,00 zł.**
4. **Centrum Aktywności Lokalnej w Drzewicy:** „Zalew Drzewicki miejscem atrakcji turystycznych i zasobów przyrodniczych w Gminie Drzewica” (widowisko - pokazy laserowe na Zalewie Drzewickim) – **kwota dofinansowania 10.000,00 zł.**
5. **Koło Gospodyń Miejskich "Drzewiczanki" w Drzewicy:** „Średniowieczne widowisko "Poczuj pasję do historii Drzewicy" – **kwota dofinansowania 20.000,00 zł.**

**łączna kwota dofinansowania: 45.000,00 zł.**

---

### **DZIAŁALNOŚĆ SPÓŁKI KOMUNALNEJ**

---

**Przedsiębiorstwo Gospodarki Komunalnej i Mieszkaniowej Sp. z o. o w Drzewicy**<sup>9</sup> działa po przekształceniu od lutego 1995 roku. Od początku działalności realizuje dla mieszkańców Gminy Drzewica zbiorowe zaopatrzenie w wodę i zbiorowe odprowadzenie ścieków oraz odbiór odpadów. Przedsiębiorstwo jest członkiem Krajowej Izby Gospodarki Odpadami od 2003 roku.

W roku sprawozdawczym 2020 Prezesem Zarządu była Bożena Pilipczuk, powołana na trzyletnią kadencję przez Radę Nadzorczą uchwałą z dnia 18 kwietnia 2018 roku.

W roku sprawozdawczym 2020 spółka wypracowała zysk netto w wysokości 26.602,69 zł.

Na działalności operacyjnej osiągnęła przychód w wysokości 4.301,060,34 zł, poniosła koszty w wysokości 4.312,991,26 zł. Wynik na działalności operacyjnej jest ujemny i wynosi 11.930,92 zł.

Wynik na pozostałej działalności za 2020 rok wyniósł 55.803,61 zł i spowodował wynik na całokształcie działalności w wysokości 43.872,69 zł. Po uwzględnieniu podatku dochodowego (17.270,00 zł) wynik na całokształcie działalności netto plus 26.602,69 zł.

---

<sup>9</sup> Dane dotyczące odpadów komunalnych, wodociągów i kanalizacji opisane zostały we wcześniejszych rozdziałach.



Wiodącym przedmiotem działalności jest usługa związana ze zbiorowym zaopatrzeniem w wodę i zbiorowym odprowadzeniem ścieków. Oczyszczalnia z siecią kanalizacyjną od kilku lat przynosi straty. W 2020 r. jest ona wysoka. Wodociągi po raz pierwszy zakończyły rok ze stratą. Natomiast dział przetwarzania i odbiór odpadów osiągnął duży zysk, który pozwolił zbilansować wynik na całokształcie działalności.

Na dzień 31.12.2020 r. zatrudnienie osobowe w PGKiM w Drzewicy Sp. z o. o. wynosiło 25 osoby w tym:

– stanowiska nierobocze	8 osób
– stanowiska robocze	17 osób

Analiza wyników na poszczególnych działach:

### 1. Przetwarzanie i odbiór odpadów

Główna usługa tego działu „Odbiór i zagospodarowanie odpadów komunalnych od właścicieli nieruchomości zamieszkałych na terenie gminy Drzewica” była realizowana w wyniku rozstrzygnięcia przetargowego. Przetarg ogłaszał Urząd Miejski w Drzewicy. Zamówienie składało się z dwóch przetargów: na pierwsze półrocze i oddzielnie na drugie półrocze. Po raz pierwszy rozliczenia za wykonaną usługę były dokonywane na podstawie faktycznie odebranych ilości odpadów (potwierdzonych kartami przekazania odpadów) i cen zadeklarowanych w przetargu. Roczny koszt tej usługi to kwota 1.367.420,81 zł netto (1.476.814,48 brutto).

Druga usługa obejmuje odbiór i unieszkodliwianie odpadów komunalnych od nieruchomości niezamieszkałych z terenu gminy Drzewica i jest realizowana na podstawie umów. Podmiotów, które podpisały z nami umowę jest na terenie gminy Drzewica 128.

Ogólnie dział przyniósł zysk w wysokości 188.885,26 zł.

### 2. Zamykanie składowiska.

Działalność polega na wykonywaniu prac określonych w decyzji OŚZ.III.6237.2.2011 oraz monitorowaniu terenu składowiska zgodnie z powyższą decyzją. W roku sprawozdawczym dokończono rekultywację techniczną całej powierzchni składowiska (10.130 m<sup>2</sup>- całkowita powierzchnia). Praca sprzętu kosztowała 18.135,50zł. Duża pozycja kosztowa to podatek od nieruchomości w wysokości 16.432,00 zł. Pozostałe koszty są związane z obsługą geodezyjną, monitoringiem i wynagrodzeniami osobowymi pracowników. Sprzedaż w wysokości 16.700,00zł pochodzi od dostarczanego na składowisko osadu nadmiernego z naszej oczyszczalni ścieków (132,38Mg/rok). Wynik tego działu jest ujemny i wynosi 41.801,22zł

Zgodnie z przytoczoną decyzją zamknięcie składowiska odpadów innych niż niebezpieczne i obojętne w Domasznie zakończy się ostatecznie 31 grudnia 2022 roku. Wszystko na to wskazuje, że będzie to możliwe.

### 3. Oczyszczalnia i sieć kanalizacyjna.

Oczyszczalnia pracuje na podstawie decyzji OŚZ.I. 6341.44.2013 z dnia 23 grudnia 2013 roku wydanej przez Starostę Opoczyńskiego. Decyzja uprawnia do zrzutu max rocznego w wysokości 340.180 m<sup>3</sup>/rok,



średniodobowego 932 m<sup>3</sup>/ dobę ścieków o nieprzekraczalnych parametrach BZT<sub>5cr</sub> – 25 mg/dm<sup>3</sup>, CHZT – 125 mg/dm<sup>3</sup> i zawiesiny ogólnej- 35 g/dm<sup>3</sup>.

W związku ze zmianą aglomeracji (Uchwała nr XXVI/206/2020 Rady Miejskiej w Drzewicy z dnia 8 grudnia 2020 r.) należy opracować nowy operat wodnoprawny i wystąpić o zmianę decyzji, która uwzględni wymagania oczyszczania ścieków dla aglomeracji powyżej 10.000 RLM.

Dotychczasowe comiesięczne badanie ścieków oczyszczonych potwierdza prawidłową pracę oczyszczalni. Kontrola wewnętrzna czyszczalni obejmuje ponadto badanie ścieków surowych, badanie osadów ściekowych, odpadów (skratki, piaskownik) oraz badanie wody w odbiorniku powyżej i poniżej zrzutu oraz wpływającego przed oczyszczalnią dopływu Drzewiczki rz. Brzuśni. Badane parametry potwierdzają oczyszczenie ścieków z zachowaniem dopuszczalnych wartości. Zdarzają się jednak sytuacje dużych napływów ścieków z dużym ładunkiem zanieczyszczeń, które przekraczają ładunek RLM. Na dzień dzisiejszy wynosi 431.

Od 2011 roku korzystamy z monitoringu radiowego oczyszczalni i przepompowni (26 szt.), który pozwala szybko reagować na stany awaryjne. W dalszym ciągu rozległość sieci kanalizacyjnej i długie odcinki rurociągów tłocznych powodują napływanie ścieków niedotlenionych które dodatkowo powodują na sieci emisję nieprzyjemnych zapachów. Najbardziej uciążliwe fetory eliminujemy poprzez montaż filtrów antyodorowych i syfonów. W roku sprawozdawczym zamontowano kolejne dwa filtry antyodorowe (przepompownia w Dąbrówce i Zakościelu na studni rozprężnej). Razem jest 7 szt. filtrów.

Remont pomp z przepompowni, czyszczenie sieci i przepompowni w 2020 roku kosztowało 71.159,82 zł. Prace te pozwalają utrzymać infrastrukturę w stanie technicznym, który zapewnia zabezpieczenie odbioru i oczyszczenia ścieków odbieranych od mieszkańców Gminy Drzewica. Potrzeby w zakresie remontu przepompowni są bardzo duże, w 2020 roku nie wykonano remontu żadnej pompowni. Natomiast rozpoczęto remont kraty, który jeszcze trwa. Koszt remontu będzie obciążał dział wartością amortyzacji.

Cały wytworzony osad nadmierny w ilości i 132,38 Mg był odzyskany na zamkniętym składowisku. Pozostałe odpady: skratki i piaskownik przekazujemy do uprawnionych podmiotów.

#### 4. Eksploatacja sprzętu.

Wynik tego działu to zysk 81.796,82 zł.

Sprzedaż powstaje z wynajmu (również na potrzeby własne) ciągnika, koparek, kosiarki i beczki. Wynik finansowy tego działu nie jest zagrożony.

#### 5. Wodociągi

Produkcja wody na potrzeby „zbiorowego zaopatrzenia” realizowana jest w dwóch ujęciach: Drzewica i Strzyżów. Ujęcie w Strzyżowie posiada decyzję eksploatacyjną ważną do 2027 r., natomiast dla Drzewicy decyzja straciła ważność 1 listopada 2020 roku i ze względu na epidemię nie udało się uzyskać do końca roku nowej.

Ponadto eksploatujemy ok. 120 km sieci wodociągowej i ok. 3.000 szt. przyłączy. Właścicielem większości majątku jest Gmina Drzewica. Przedsiębiorstwo jest właścicielem ok. 20 km sieci w mieście Drzewica, pozostałą infrastrukturę wodno -kanalizacyjną użycza od Gminy Drzewica.

Ocena przydatności wody przeznaczonej do spożycia prowadzona przez PGKiM w Drzewicy Sp. z o. o. w ramach kontroli wewnętrznej obejmuje badania jakości wody w zakresie dotyczącym parametrów objętych monitoringiem kontrolnym i przeglądowym, których zakres określa zał. Nr 5 Rozporządzenia



Ministra Zdrowia z dnia 7 grudnia 2017 roku w sprawie jakości wody przeznaczonej do spożycia przez ludzi (Dz. U. z 201 r. poz. 2294). Harmonogram poboru prób i ich zakres jest corocznie ustalany wspólnie z PPIS w Opocznie.

W 2020 roku nie stwierdzono przypadków pogorszenia jakości wody.

Ponadto obydwie ujęcia pracują w oparciu o jedną eksploatowaną studnię i nie jest to komfortowa sytuacja, należy dążyć do wykonania drugiej studni. W pierwszej kolejności należałoby odwiertić studnię w Drzewicy, Przedsiębiorstwo dysponuje badaniami geofizycznymi wskazującymi lokalizację nowego odwiertu dla ujęcia wody w Drzewicy.

## 6. Prace zlecone

Dział ten przyniósł zysk w wysokości 2.428,88 zł. Przychody tego działu powstają głównie z wykonywania nowych przyłączy wodnych i kanalizacyjnych, rocznie jest ich ok. 40 sztuk. Niski wynik jest spowodowany obciążeniami materiałowymi do prac, które były jeszcze w toku.

## 7. Targowisko i szalet miejski

Targowisko miejsko-gminne istnieje w obecnej lokalizacji od jesieni 2005 roku, czyli już pełnych 16 lat. Corocznie Gmina Drzewica powierza Spółce administrowanie targowiska poprzez podpisanie umowy. Na targowisku wydzielonych jest ok. 300 stanowisk, łącznie z tymi na placu strażackim. W roku sprawozdawczym ilość stanowisk wykorzystanych spadła do 60%. Targowisko było zamknięte od 20 marca do 1 maja z uwagi na epidemię.

W pozostałych miesiącach były inne ograniczenia i dlatego zysk jest mniejszy niż w roku ubiegłym o 15.758,60 zł.

W roku sprawozdawczym opłaty były pobierane na podstawie Uchwał Rady Gminy i Miasta:

- nr XXXI/220/2013 z dnia 7 listopada 2013, opłata rezerwacyjna w wysokości brutto 30 zł /z 1 miesiąc / 1 stanowisko co dało przychód 41.292,77 zł netto.
- nr XXXI/219/2013 z dnia 7 listopada 2013 roku, opłata targowa, ta głównie stosowana to 5zł / 1 m bieżący stanowiska targowego. Ogółem w ciągu roku zebrano i przekazano gminie z tego tytułu kwotę 37.414,00 zł.

Straty na wodociągach i oczyszczalni wystąpiły pomimo wprowadzonych przez Zarząd działań mających na celu optymalizację kosztów zależnych od Spółki, ograniczając je do poziomu niezbędnego, gwarantującego ciągłość realizacji usług. Dodatkowo niesprzyjającym czynnikiem jest trwająca od marca 2020 roku epidemia COVID-19, w wyniku której biorąc pod uwagę bezpieczeństwo pracowników i naszych klientów, ponosimy nieplanowane koszty. Spółka nie może również skorzystać z rządowych programów wsparcia z tego tytułu, w tym z tarcz antykrzysowych. Przyczyny strat nie są incydentalne, a przeciwnie będą miały swoją kontynuację w następnych latach. Biorąc powyższe pod uwagę został opracowany kolejny wniosek taryfowy, który czeka na rozpatrzenie. Bez podwyżki ceny wody i ścieków nie jest możliwe uzyskanie dodatniego wyniku w kolejnym roku.



### REALIZACJA UCHWAŁ RADY MIEJSKIEJ W DRZEWICY

W 2020 roku Rada Miejska w Drzewicy obradowała i podejmowała rozstrzygnięcia na 12 posiedzeniach, w tym 5 sesjach zdalnych. W sprawach należących do jej kompetencji podjęła 78 uchwał.

W posiedzeniach uczestniczyli: Burmistrz Drzewicy, Zastępca Burmistrza, Sekretarz Miasta, Skarbnik Gminy, kierownicy jednostek organizacyjnych/referatów, sołtysi oraz zaproszone osoby, stosownie do omawianych tematów. Zestawienie podjętych uchwał ilustruje charakter podejmowanych zadań publicznych w danym roku.

#### Rejestr podjętych uchwał w 2020 roku:

L.P.	NR UCHWAŁY, DATA, W SPRAWIE	REALIZACJA
1	<b>Uchwała XVII/138/2020 z dnia 23.01.2020 r.</b> w sprawie uchwalenia Wieloletniej Prognozy Finansowej Gminy Drzewica na lata 2020 -2024.	Wykonano
2	<b>Uchwała XVII/139/2020 z dnia 23.01.2020 r.</b> w sprawie uchwalenia budżetu Gminy Drzewica na rok 2020	Wykonano
3	<b>Uchwała XVII/140/2020 z dnia 23.01.2020 r.</b> w sprawie uchwalenia Gminnego Programu Profilaktyki i Rozwiązywania Problemów Alkoholowych oraz Przeciwdziałania Narkomanii na terenie Gminy Drzewica na 2020 rok.	Wykonano
4	<b>Uchwała XVII/141/2020 z dnia 23.01.2020 r.</b> w sprawie określenia wzoru deklaracji o wysokości opłaty za gospodarowanie odpadami komunalnymi.	Wykonano
5	<b>Uchwała XVII/142/2020 z dnia 23.01.2020 r.</b> w sprawie wyboru metody ustalenia wysokości opłaty za gospodarowanie odpadami komunalnymi oraz ustalenia wysokości stawki tej opłaty.	Wykonano
6	<b>Uchwała XVII/143/2020 z dnia 23.01.2020 r.</b> w sprawie przystąpienia do sporządzenia miejscowego planu zagospodarowania przestrzennego Gminy Drzewica dla terenu wokół zalewu obejmującego fragmenty obrębów Drzewica, Dąbrówka, Werówka i Strzyżów.	Wykonano
7	<b>Uchwała XVII/144/2020 z dnia 23.01.2020 r.</b> w sprawie określenia kryteriów naboru w drugim etapie postępowania rekrutacyjnego do przedszkola, oddziałów przedszkolnych w szkołach	Wykonano



	podstawowych i innych form wychowania przedszkolnego oraz do klas pierwszych szkół podstawowych prowadzonych przez Gminę Drzewica.	
8	<b>Uchwała XVIII/145/2020 z dnia 19.02.2020 r.</b> w sprawie udzielenia pomocy finansowej innej jednostce samorządu terytorialnego.	Wykonano
9	<b>Uchwała XVIII/146/2020 z dnia 19.02.2020 r.</b> w sprawie niewyrażenia zgody na wyodrębnienie w budżecie gminy środków stanowiących fundusz sołecki w roku 2021.	Wykonano
10	<b>Uchwała XVIII/147/2020 z dnia 19.02.2020 r.</b> w sprawie zmiany Uchwały Nr XVII/142/2020 Rady Miejskiej w Drzewicy z dnia 23 stycznia 2020 roku w sprawie wyboru metody ustalenia wysokości opłaty za gospodarowanie odpadami komunalnymi oraz ustalenia wysokości stawki tej opłaty.	Wykonano
11	<b>Uchwała XVIII/148/2020 z dnia 19.02.2020 r.</b> w sprawie przystąpienia do sporządzenia miejscowego planu zagospodarowania przestrzennego Gminy Drzewica fragmentu obrębu Zakościele.	Wykonano
12	<b>Uchwała XVIII/149/2020 z dnia 19.02.2020 r.</b> w sprawie rozpatrzenia wniosków do projektu miejscowego planu zagospodarowania przestrzennego Gminy Drzewica fragmentu w miejscowościach Giełzów, Radzice Duże i Świerczyna.	uchylono
13	<b>Uchwała XVIII/150/2020 z dnia 19.02.2020 r.</b> w sprawie ustalenia wysokości opłaty za zajęcie pasa drogowego przy drogach gminnych na terenie Gminy Drzewica	Wykonano
14	<b>Uchwała XVIII/151/2020 z dnia 19.02.2021 r.</b> w sprawie zatwierdzenia do realizacji projektu „CUŚ” – centrum usług środowiskowych na rzecz mieszkańców powiatu opoczyńskiego.	Wykonano
15	<b>Uchwała XVIII/152/2020 z dnia 19.02.2020 r.</b> w sprawie określenia kryteriów naboru w drugim etapie postępowania rekrutacyjnego do przedszkola, oddziałów przedszkolnych w szkołach podstawowych i innych form wychowania przedszkolnego oraz do klas pierwszych szkół podstawowych prowadzonych przez Gminę Drzewica.	Wykonano
16	<b>Uchwała XVIII/153/2020 z dnia 19.02.2020 r.</b> w sprawie zmiany uchwały Nr XXXIII/258/2017 Rady Gminy i Miasta w Drzewicy z dnia 29 listopada 2017 r. w sprawie przyjęcia regulaminu	Wykonano





	wynajmu i użytkowania pomieszczeń w placówkach oświatowych, dla których organem prowadzącym jest Gmina i Miasto Drzewica	
17	<b>Uchwała XVIII/154/2020 z dnia 19.02.2020 r.</b> w sprawie zamiaru przekształcenia Szkoły Podstawowej w Brzustowcu poprzez likwidację Szkoły Filialnej w Krzczonowie i Szkoły Filialnej w Jelni.	Wykonano
18	<b>Uchwała XVIII/155/2020 z dnia 19.02.2020 r.</b> w sprawie wyrażenia zgody na bezprzetargowe zawarcie kolejnej umowy dzierżawy	Wykonano
19	<b>Uchwała XIX/156/2020 z dnia 18.03.2020 r.</b> w sprawie wprowadzenia zmiany w Wieloletniej Prognozie Finansowej Gminy Drzewica na lata 2020 – 2024.	Wykonano
20	<b>Uchwała XIX/157/2020 z dnia 18.03.2020 r.</b> w sprawie zmian w budżecie Gminy Drzewica na rok 2020.	Wykonano
21	<b>Uchwała XIX/158/2020 z dnia 18.03.2020 r.</b> w sprawie przyjęcia „Programu opieki nad zwierzętami bezdomnymi oraz zapobiegania bezdomności zwierząt na terenie Gminy Drzewica w 2020 roku”.	Wykonano
22	<b>Uchwała XIX/159/2020 z dnia 18.03.2020 r.</b> w sprawie uchwalenia Statutu Miejsko-Gminnego Ośrodka Pomocy Społecznej w Drzewicy.	Wykonano
23	<b>Uchwała XIX/160/2020 z dnia 18.03.2020 r.</b> w sprawie przyjęcia sprawozdania z realizacji zadań z zakresu wspierania rodziny za 2019 rok na terenie Gminy Drzewica	Wykonano
24	<b>Uchwała XIX/161/2020 z dnia 18.03.2020 r.</b> w sprawie ustalenia wysokości opłaty za wpis do rejestru żłobków i klubów dziecięcych.	Wykonano
25	<b>Uchwała XX/162/2020 z dnia 17.04.2020 r.</b> w sprawie wprowadzenia zmiany w Wieloletniej Prognozie Finansowej Gminy Drzewica na lata 2020-2024.	Wykonano
26	<b>Uchwała XX/163/2020 z dnia 17.04.2020 r.</b> w sprawie zmian w budżecie Gminy Drzewica na rok 2020.	Wykonano
27	<b>Uchwała XX/164/2020 z dnia 17.04.2020 r.</b>	Wykonano



	w sprawie przekształcenia Szkoły Podstawowej w Brzustowcu poprzez likwidację Szkoły Filialnej w Jelni oraz Szkoły Filialnej w Krzczonowie.	
28	<b>Uchwała XX/165/2020 z dnia 17.04.2020 r.</b> w sprawie przyjęcia oceny zasobów pomocy społecznej za rok 2019 dla Gminy Drzewica.	Wykonano
29	<b>Uchwała XXI/166/2020 z dnia 21.05.2020 r.</b> w sprawie wprowadzenia zmiany w Wieloletniej Prognozie Finansowej Gminy Drzewica na lata 2020 – 2024.	Wykonano
30	<b>Uchwała XXI/167/2020 z dnia 21.05.2020 r.</b> w sprawie zmian w budżecie Gminy Drzewica na rok 2020.	Wykonano
31	<b>Uchwała XXI/168/2020 z dnia 21.05.2020 r.</b> w sprawie przekazania środków finansowych dla Policji w 2020 roku.	Wykonano
32	<b>Uchwała XXI/169/2020 z dnia 21.05.2020 r.</b> w sprawie obywatelskiej inicjatywy uchwałodawczej.	Wykonano
33	<b>Uchwała XXI/170/2020 z dnia 21.05.2020 r.</b> w sprawie wstępnej lokalizacji nowego przystanku komunikacyjnego przy drodze powiatowej nr 3110E na terenie Gminy Drzewica.	Wykonano
34	<b>Uchwała XXI/171/2020 z dnia 21.05.2020 r.</b> Podjęcie uchwały zmieniającej Uchwałę Nr XX/164/2020 Rady Miejskiej w Drzewicy z dnia 17 kwietnia 2020 r. w sprawie przekształcenia Szkoły Podstawowej w Brzustowcu poprzez likwidację Szkoły Filialnej w Jelni oraz Szkoły Filialnej w Krzczonowie.	Wykonano
35	<b>Uchwała XXI/172/2020 z dnia 21.05.2020 r.</b> w sprawie ustalenia planu sieci publicznych szkół podstawowych prowadzonych przez Gminę Drzewica oraz określenia granic obwodów publicznych szkół podstawowych od dnia 01 września 2020 roku.	Wykonano
36	<b>Uchwała XXII/173/2020 z dnia 25.06.2020 r.</b> w sprawie udzielenia Burmistrzowi Drzewicy wotum zaufania.	Wykonano
37	<b>Uchwała XXII/174/2020 z dnia 25.06.2020 r.</b> w sprawie zatwierdzenia sprawozdania finansowego oraz sprawozdania z wykonania budżetu Gminy Drzewica za 2019 rok.	Wykonano
38	<b>Uchwała XXII/175/2020 z dnia 25.06.2020 r.</b>	Wykonano



	w sprawie udzielenia Burmistrzowi Drzewicy absolutorium z tytułu wykonania budżetu za 2019 rok.	
39	<b>Uchwała XXII/176/2020 z dnia 25.06.2020 r.</b> w sprawie wprowadzenia zmiany w Wieloletniej Prognozie Finansowej Gminy Drzewica na lata 2020-2024.	Wykonano
40	<b>Uchwała XXII/177/2020 z dnia 25.06.2020 r.</b> w sprawie zmian w budżecie Gminy Drzewica na rok 2020.	Wykonano
41	<b>Uchwała XXII/178/2020 z dnia 25.06.2020 r.</b> w sprawie wyrażenia zgody na utworzenie miejsca okazjonalnie wykorzystywanego do kąpielii - zbiornik wodny Drzewica	Wykonano
42	<b>Uchwała XXIII/179/2020 z dnia 27.08.2020 r.</b> w sprawie wprowadzenia zmiany w Wieloletniej Prognozie Finansowej Gminy Drzewica na lata 2020 -2024.	Wykonano
43	<b>Uchwała XXIII/180/2020 z dnia 27.08.2020 r.</b> w sprawie zmian w budżecie Gminy Drzewica na rok 2020.	Wykonano
44	<b>Uchwała XXIII/181/2020 z dnia 27.08.2020 r.</b> w sprawie udzielenia pomocy finansowej dla Powiatu Opoczyńskiego reprezentowanego przez Zarząd Powiatu	Wykonano
45	<b>Uchwała XXIII/182/2020 z dnia 27.08.2020 r.</b> w sprawie przyjęcia „Programu wspierania edukacji uzdolnionych dzieci i młodzieży zamieszkałych na terenie Gminy Drzewica.”	Wykonano
46	<b>Uchwała XXIII/183/2020 z dnia 27.08.2020 r.</b> w sprawie zmiany organizacji Punktu Przedszkolnego przy Szkole Filialnej w Jelni (Szkoła Filialna Szkoły Podstawowej w Brzustowcu).	Wykonano
47	<b>Uchwała XXIII/184/2020 z dnia 27.08.2020 r.</b> w sprawie zmian w Regulaminie wynagradzania nauczycieli zatrudnionych w placówkach oświatowych prowadzonych przez Gminę Drzewica, uchwalonych uchwałą Rady Gminy i Miasta w Drzewicy Nr XXXIII/292/2018 w dniu 19 kwietnia 2018 r.	uchylono
48	<b>Uchwała XXIV/185/2020 z dnia 30.09.2020 r.</b> w sprawie wprowadzenia zmiany w Wieloletniej Prognozie Finansowej Gminy Drzewica na lata 2020 - 2024.	Wykonano



49	<b>Uchwała XXIV/186/2020 z dnia 30.09.2020 r.</b> w sprawie zmian w budżecie Gminy Drzewica na rok 2020.	Wykonano
50	<b>Uchwała XXIV/187/2020 z dnia 30.09.2020 r.</b> w sprawie ustalenia wysokości stawek podatku od nieruchomości na rok 2021.	Wykonano
51	<b>Uchwała XXIV/188/2020 z dnia 30.09.2020 r.</b> w sprawie przystąpienia do sporządzenia zmiany „Miejscowego planu zagospodarowania przestrzennego Gminy Drzewica fragmentu w miejscowościach Radzice Duże, Krzczonów i Świerczyna”.	Wykonano
52	<b>Uchwała XXIV/189/2020 z dnia 30.09.2020 r.</b> w sprawie przejęcia od Powiatu Opoczyńskiego zadania zarządzania drogą powiatową Nr 3109 E ulica Żeromskiego w Drzewicy.	Wykonano
53	<b>Uchwała XXIV/190/2020 z dnia 30.09.2020 r.</b> w sprawie określenia średniej ceny jednostki paliwa w Gminie Drzewica na rok szkolny 2020/2021.	Wykonano
54	<b>Uchwała XXIV/191/2020 z dnia 30.09.2020 r.</b> w sprawie przyjęcia „Programu wspierania edukacji uzdolnionych dzieci i młodzieży na terenie Gminy Drzewica.”	Wykonano
55	<b>Uchwała XXIV/192/2020 z dnia 30.09.2020 r.</b> w sprawie uchylenia uchwały Rady Miejskiej w Drzewicy Nr XXIII/184/2020 z dnia 27 sierpnia 2020 r. w sprawie zmian w Regulaminie wynagradzania nauczycieli zatrudnionych w placówkach oświatowych prowadzonych przez Gminę Drzewica, uchwalonym uchwałą Rady Gminy i Miasta w Drzewicy Nr XXXVIII/292/2018 w dniu 19 kwietnia 2018.	Wykonano
56	<b>Uchwała XXIV/193/2020 z dnia 30.09.2020 r.</b> w sprawie szczegółowych zasad ponoszenia odpłatności za pobyt w Dziennym Domu „Senior+” w Drzewicy.	Wykonano
57	<b>Uchwała XXV/194/2020 z dnia 29.10.2020 r.</b> w sprawie wprowadzenia zmiany w Wieloletniej Prognozie Finansowej Gminy Drzewica na lata 2020-2024.	Wykonano
58	<b>Uchwała XXV/195/2020 z dnia 29.10.2020 r.</b> w sprawie zmian w budżecie Gminy Drzewica na rok 2020.	Wykonano
59	<b>Uchwała XXV/196/2020 z dnia 29.10.2020 r.</b>	Wykonano



	w sprawie obniżenia średniej ceny skupu żyta do celów wymiaru podatku rolnego na rok 2021.	
60	<b>Uchwała XXV/197/2020 z dnia 29.10.2020 r.</b> w sprawie obniżenia średniej ceny 1 m3 drewna dla celów wymiaru podatku leśnego na rok 2021.	Wykonano
61	<b>Uchwała XXV/198/2020 z dnia 29.10.2020 r.</b> w sprawie uchwalenia „Miejscowego planu zagospodarowania przestrzennego Gminy Drzewica fragmentu w miejscowościach Gietzów, Radzice Duże i Świerczyna.	uchylono
62	<b>Uchwała XXV/199/2020 z dnia 29.10.2020 r.</b> w sprawie zaliczenia drogi wewnętrznej w m. Idzikowice do kategorii dróg gminnych.	Wykonano
63	<b>Uchwała XXV/200/2020 z dnia 29.10.2020 r.</b> w sprawie przyjęcia „Regulaminu utrzymania czystości i porządku na terenie Gminy Drzewica”.	uchylono
64	<b>Uchwała XXV/201/2020 z dnia 29.10.2020 r.</b> w sprawie przyjęcia Regulaminu przyznawania stypendiów Burmistrza Drzewicy w ramach „Programu wspierania edukacji uzdolnionych dzieci i młodzieży na terenie Gminy Drzewica”.	Wykonano
65	<b>Uchwała XXVI/202/2020 z dnia 08.12.2020 r.</b> w sprawie wprowadzenia zmiany w Wieloletniej Prognozie Finansowej Gminy Drzewica na lata 2020-2026.	Wykonano
66	<b>Uchwała XXVI/203/2020 z dnia 08.12.2020 r.</b> w sprawie zmian w budżecie Gminy Drzewica na rok 2020.	Wykonano
67	<b>Uchwała XXVI/204/2020 z dnia 08.12.2020 r.</b> w sprawie zmiany Uchwały Nr XXIII/181/2020 Rady Miejskiej w Drzewicy z dnia 27 sierpnia 2020 roku w sprawie udzielenia pomocy finansowej dla Powiatu Opoczyńskiego reprezentowanego przez Zarząd Powiatu.	Wykonano
68	<b>Uchwała XXVI/205/2020 z dnia 08.12.2020 r.</b> w sprawie zaciągnięcia pożyczki w Wojewódzkim Funduszu Ochrony Środowiska i Gospodarki Wodnej w Łodzi	Wykonano
69	<b>Uchwała XXVI/206/2020 z dnia 08.12.2020 r.</b> w sprawie wyznaczenia obszaru i granic Aglomeracji Drzewica.	Wykonano



70	<b>Uchwała XXVI/207/2020 z dnia 08.12.2020 r.</b> w sprawie uchwalenia „Programu współpracy Gminy Drzewica z organizacjami pozarządowymi oraz podmiotami, o których mowa w art. 3 ust.3 ustawy z dnia 24.04.2003 r. o działalności pożytku publicznego i o wolontariacie na 2021 rok”.	Wykonano
71	<b>Uchwała XXVII/208/2020 z dnia 21.12.2020 r.</b> w sprawie uchwalenia Wieloletniej Prognozy Finansowej Gminy Drzewica na lata 2021 -2026.	Wykonano
72	<b>Uchwała XXVII/209/2020 z dnia 21.12.2020 r.</b> w sprawie uchwalenia budżetu Gminy Drzewica na rok 2021.	Wykonano
73	<b>Uchwała XXVII/210/2020 z dnia 21.12.2020 r.</b> Podjęcie uchwały w sprawie przyjęcia „Regulaminu utrzymania czystości i porządku na terenie Gminy Drzewica”	Wykonano
74	<b>Uchwała XXVIII/211/2020 z dnia 30.12.2021 r.</b> w sprawie wprowadzenia zmiany w Wieloletniej Prognozie Finansowej Gminy Drzewica na lata 2020-2026.	Wykonano
75	<b>Uchwała XXVIII/212/2020 z dnia 30.12.2021 r.</b> w sprawie zmian w budżecie Gminy Drzewica na rok 2020.	Wykonano
76	<b>Uchwała XXVIII/213/2020 z dnia 30.12.2021 r.</b> w sprawie przyjęcia Gminnego Programu Profilaktyki i Rozwiązywania Problemów Alkoholowych oraz Przeciwdziałania Narkomanii na terenie Gminy Drzewica na 2021 rok.	Wykonano
77	<b>Uchwała XXVIII/214/2020 z dnia 30.12.2021 r.</b> w sprawie ustalenia wysokości ekwiwalentu pieniężnego dla członka ochotniczej straży pożarnej.	Wykonano
78	<b>Uchwała XXVIII/215/2020 z dnia 30.12.2021 r.</b> w sprawie przyjęcia „Gminnego Programu Przeciwdziałania Przemocy w Rodzinie oraz Ochrony Ofiar Przemocy na lata 2021-2025.”	Wykonano



**URZĄD MIEJSKI W DRZEWICY**

26-340 Drzewica, ul. Stanisława Staszica 22  
tel. 48 375 60 91, e-mail: ugm@drzewica.pl  
www.drzewica.pl; facebook/GminaiMiastoDrzewica



1429 DRZEWICA 1429 DRZEWICA 1429 DRZEWICA 1429 DRZEWICA 1429 DRZEWICA 1429 DRZEWICA 1429 DRZEWICA 1429

Administratorem danych osobowych jest Burmistrz Drzewicy. Zasady ochrony danych osobowych dostępne są na stronie: [www.drzewica.pl](http://www.drzewica.pl).